No se Piensa Reemplazar al Presidente, Dijo el Gral. Galtieri

VIOLA

Debe Prolongar su Reposo: El 23 Vuelve a la Casa Rosada

● Inform. pág. 5

LIMITAN VENTA Y BAJA EL PRECIO DEL DOLAR

Pese a que la plaza cambiaria se abrió en forma encalmada, por lo menos en comparación con la fiebre alcista de la víspera, las principales casas de cambio del radio céntrico limitaron las ventas de dólares, demostrando sus dudas respecto al comportamiento inmediato del mercado.

Algunos operadores, que habían comenzado a vender a las 10, cerraron el cambio media hora más tarde, y otros persistían en esa actitud pasado el mediodía.

La divisa norteamericana abrió hoy en el mercado financiero con una baja de más de 1.200 pesos con respecto a su anterior cierre, ya que se lo ofreció a 12.100. Pero esta cifra subió a 12.200 a la media hora de operaciones, para llegar a 12.500 poco antes del mediodía.

En lo que hace a las compras, comenzaron a 11.700 pesos, aumentaron a 11.800 y se ubicaron en 12.000. El Banco de la Nación, por su parte, inició la jornada a 11.800 comprador y 12.100 vendedor, y el tipo de cambio comercial fue fijado en 6.471 pesos, no realizándose en los primeros momentos operaciones de transferencia.

El clima que imperó en las calles del barrio financiero de esta capital, mostró notorias diferencias con el de la víspera. No en lo que respecta a la cantidad de público que se agolpó frente a las pizarras de bancos y casas de cambio, pero sí en cuanto al número de clientes que se aproximaron a los mostradores de los cambistas para concretar operaciones en divisas.

Los expertos describieron el panorama como "plaza encalmada", pero algunos entendidos prefirieron usar la expresión de "calma chicha", dando a entender que, desde el punto de vista de los cambistas, la aparente tranquilidad ocultaba el peligro de bruscos virajes, tanto hacia la baja como hacia el alza.

El interés público por el comportamiento de la moneda norteamericana y por sus implicancias en la economía nacional y doméstica, volvió a manifestarse en los corrillos callejeros, en los que no se descartaba que la autoridad monetaria hubiera dispuesto medidas para lograr el "enfriamiento" de la plaza y de las expectativas dominantes.

crónica
FIRME JUNTO AL PUEBLO
Año XIX - Bs. As., Viernes 13 de Noviembre de 1981 - Nº 6.137 - $ 3.000
RECARGO VIA AEREA $ 100

Así quedó el automóvil donde murieron dos jóvenes que al cruzar con luz roja avenidas La Plata y San Juan, embistieron a otro vehículo.

CHOQUE EN ALMAGRO: DOS JOVENES MUERTOS

● Inform. pág. 24

EXPECTATIVA POR DOCUMENTO DE LA ASAMBLEA EPISCOPAL

● Inform. pág. 4

Mató a su Bebito de Color Blanco Para que Resucitara Negro Como sus Hermanos

LIEJA, Bélgica, 13 (EFE).— Baula Bongeli, mujer zaireña, mató a su hijo, de seis meses, de color blanco, para que volviera a resucitar con el color negro de sus hermanos.

"Hijo mío, te lanzo al agua para que no sigas sufriendo en esta vida y para que puedas volver al mundo con el mismo aspecto que tus hermanos, pero no vuelvas blanco", fueron las palabras de despedida de la madre cuando lanzó a su hijo a un canal de Lieja.

Cuando nació el pequeño, Baula adoptó hacia él una actitud misteriosa, ya que no lo consideraba como los demás e intentó incluso teñirlo de negro y cortar al cero su cabello claro.

Al parecer la madre, perteneciente a la tribu o etnia de los Basengle (Zaire) quiso poner en práctica la leyenda de que los niños albinos esconden un espíritu invisible del agua, que conviene devolver a su elemento para no sufrir la ira del maligno.

Cuando en Bélgica se pensaba que la madre y su descendencia habían abandonado este país, se encontró el cadáver del pequeño en un canal y las investigaciones dieron poco después con el paradero de la autora de la muerte.

Ahora en el juicio que se celebra contra Baula Bongeli la circunstancia atenuante de que había actuado obedeciendo a las creencias sobrenaturales de su tribu no será impedimento para que los jueces le apliquen el peso de la ley. Baula sería condenada con la pena de cadena perpetua.

Niñito Yanqui Vengativo: Echó Tableta de "LSD" en el Café de su Profesora

CHICAGO, EE.UU., 13 (EFE).— En una escuela de Chicago, un niño de 14 años, para vengarse de su profesora que lo había castigado puso una tableta de droga "LSD" en su taza de café.

Antonieta Indovina, de 60 años, que lleva 25 años enseñando en el colegio "Nuestra Señora" de esta ciudad había enviado al despacho principal como castigo a un niño por haber lanzado en clase aviones de papel.

Cuando el alumno regresó a la clase aprovechó la ocasión de que la maestra estaba de espaldas para introducir en su café una tableta de "LSD".

Después de que la señora Antonieta Indovina bebió su café, los alumnos comenzaron a preguntarle varias cosas

Ella preguntó que por qué le preguntaban eso. "¿Es que había algo en mi café"?, dijo la maestra. Los niños contestaron al unísono que no.

Media hora más tarde, la profesora se marchó al despacho principal del centro escolar pidiendo ayuda. "Jamás me sentí con una sensación tan deprimente", dijo. "No podía elevar los brazos, ni mover la cabeza. Había perdido todo el control de mí misma... tenía ganas de morir".

Llevada a un hospital, la señora Indovina recobró 24 horas después todos sus sentidos. Ella se preguntaba el porqué la gente toma "LSD". "Si esto es hacer un viaje maravilloso, yo prefiero morir", afirmó rotundamente.

La profesora no sabe ahora si volver o no a dar clases.

EL TANGO CUMPLE AÑOS

Su Pueblo Saluda al Maestro Alfredo De Angelis

Alfredo De Angelis, uno de los más firmes valores de la música popular porteña, acaba de cumplir 71 años de edad y más de medio siglo con el tango, y ambos aniversarios lo sorprendieron en plena actividad, con la misma calidad y fervor de sus años juveniles.

De Angelis nació el 2 de noviembre de 1910, fecha que originó el vaticinio risueño de que "iba a ir muerto en la vida". A los 10 años, su padre, Virginio, ejecutante de varios instrumentos comenzó a adiestrarlo en el bandoneón, instrumento en el que desgranó, dos años más tarde, las notas de su primera composición musical: "A mis compañeros", una pieza escrita para un festival de estudiantes en un cine de Banfield.

El chiquilín, decididamente lanzado en su vocación tanguera, recibió la influencia de un profesor de música, de apellido Olson, que le recomendó que se cambiara al piano, por adaptarse mejor a su temperamento musical.

Alfredo De Angelis se convirtió en pianista y en 1928 tocaba en una sala de bailes de la calle Suipacha al 300 en donde lo "descubrió" el famoso Anselmo Aietta para incorporarlo a su conjunto, dando inicio a un periplo que se extendería por otros conjuntos, en giras al interior y en radios, boites y confiterías.

En 1940 era un músico maduro y conocido. Lo suficiente para que el propietario del tradicional Marabú lo convenciera de formar orquesta propia e incorporarse a su elenco en reemplazo del "manos brujas" Rodolfo Biagi. Esa primera agrupación contaba con la voz de Floreal Ruiz, al que sumó poco después Julio Martel, constituyendo uno de los más resonantes sucesos de la noche de Buenos Aires.

Floreal se desvinculó para incorporarse a la orquesta de Aníbal Troilo, y De Angelis encontró en Carlos Dante la voz justa para acompañar a Martel, en uno de los duos de más justa fama en el historial tanguero.

El éxito popular de De Angelis sigue siendo una página de antología, como que batió el record de permanencia en un programa radial, actuando durante 22 años consecutivos en el Glostora Tango Club, programa que se irradiaba de lunes a viernes a las 20 por Radio el Mundo.

Nada menos que 750 fueron las grabaciones efectuadas por la orquesta y sus cantores, algunas de ellas con registros de ventas que no han podido ser superados aún, como La Cumparsita, Chorra, Pregonera, Mano a Mano, Melenita de Oro, Justicia Criolla, etc.

Una foto para el recuerdo. De Angelis y su debut en la confitería Noel. Lo acompañaban Canaro Lomuto y un joven llamado Mariano Mores. El maestro cumplió 71 años.

Al cumplir sus 71 primaveras, De Angelis sigue en plena y fructífera actividad, ya que termina de grabar un larga duración con tangos de la guardia vieja, tales como La Morocha, Sentimiento Gaucho, El Carrerito, Rincón de Sueño, algunos con versos cantados por su hija, Gigi De Angelis. Y luego de actuar con gran suceso en Montevideo, se apresta a actuar en Diciembre en Chile, y en enero viajará a Colombia en una gira de 20 días.

AVELLANEDA LE DICE ADIOS A LOS PELIGROSOS BACHES

De acuerdo con la política de participación comunitaria, que a través de diferentes canales de acción viene desarrollando la administración comunal, el intendente municipal de Avellaneda, coronel (R) Marcelo de Elía, mantuvo una reunión de carácter informativo con representantes de la Federación de Sociedades de Fomento del partido.

En la oportunidad, prosiguiendo con el diálogo que el Departamento Ejecutivo mantiene con las entidades intermedias, el jefe de la comuna respondió a diversas inquietudes que la mencionada federación le había hecho llegar a un encuentro anterior.

Del contenido de la respuesta del coronel de Elía, surge que en materia de obras públicas el municipio pondrá en marcha un plan de bacheo por valor de 5.000.000.000 de pesos, que se efectuará en forma conjunta con el ya iniciado, teniendo en cuenta las prioridades establecidas por la entidad fomentista en la reunión precedente.

Por otra parte, el jefe comunal anunció la inminente realización de las obras de iluminación, semaforización y señalización en toda la extensión de la Avenida Belgrano, como así también la finalización de las obras de pavimentación de la avenida Güemes.

En el orden sanitario significó especialmente las recientes designaciones de los jefes y subjefes de servicio, surgidos de un estricto concurso de méritos y antecedentes, en el Hospital Base Pedro Fiorito, con el cual la comuna ha cumplido una etapa fundamental en la normalización de los planteles de profesionales en la carrera hospitalaria.

En La Plata Seguirán Penando por la Crónica Falta de Agua

LA PLATA, 13 (De nuestro corresponsal).— El Gran La Plata tendrá que seguir esperando la lluvia si desea tener toda el agua necesaria que requiere para su consumo porque fueron retiradas de un reciente llamado a licitación dos importantes obras que, según las propias autoridades de la Dirección de Obras Sanitarias de la Provincia, estaban destinadas a solucionar en forma integral el agudo problema que sufre la población de la zona.

Una información oficial señala que ellas pasaron a formar parte del plan INLAP 1, de la Secretaría de Planeamiento y Desarrollo (SEPLADE) y, por ahora, no hay fecha prevista para la realización de esos dos importantes emprendimientos.

Las realizaciones postergadas habían sido licitadas el día 6 del corriente y el llamado fue anulado el día 10.

Una de ellas comprende el reacondicionamiento de la red de agua, conexiones domiciliarias y reacondicionamiento de la red en Los Hornos, La Plata, Ensenada, Berisso, City Bell y Gonnet.

La apertura de las propuestas debía realizarse el 25 de este mes y el presupuesto aprobado alcanzaba a los 19.452 millones.

En cuanto a la otra obra se trata de la estación de bombeo zona frigorífico, Puente Roma y calle 90 y 116, de Berisso.

Respecto de la situación el administrador general de Obras Sanitarias, coronel Pedro J. Lanzani reconoció que los fondos para la realización de ambas obras estaban disponibles y por eso se había llamado a licitación.

Consultado sobre la situación que enfrentará la población de la zona este verano al no contar con las obras, el coronel Lanzani se limitó a señalar: "no abro juicios".

● AUMENTOS A DOCENTES

SANTIAGO DEL ESTERO, 13 (De nuestro corresponsal).— El gobierno provincial incrementó los haberes del personal de la admistración pública, docentes y empresas del Estado no comprendidas en Convenios Colectivos de Trabajo.

Los incrementos rigen desde el primero del mes en curso y un nuevo porcentaje entrará en vigencia en el primer día del mes próximo. Con estas nuevas asignaciones el índice uno para docentes se eleva a 9.752 pesos en noviembre y a 10.240 pesos en diciembre próximo.

MEDICO SE VA POR FALLAS DE ADMINISTRACION

SAN LUIS, 13 (De nuestro corresponsal).— El director del policlínico regional de esta capital, doctor Carlos Alberto Rossi Alvarez, renunció al cargo, fundamentando su actitud en diversas falencias administrativas.

La dimisión fue elevada al subsecretario de Salud Pública de la provincia, doctor Mario Rodolfo Juricich, quien a su vez la dirigirá al Poder Ejecutivo provincial. En el texto de la misma, conocida en la víspera aquí, el doctor Rossi Alvarez enumera una serie de falencias administrativas que —afirma— le restan autoridad frente a sus subordinados. Hasta el momento no hay información oficial acerca de la aceptación o no de la renuncia.

MARDEL: LOS GUARDAVIDAS AL AGUA

MAR DEL PLATA, 13 (De nuestro corresponsal).— La municipalidad de este distrito, anunció aquí que un importante grupo de guardavidas comenzará a desplegar sus actividades, en el marco del operativo seguridad en playas.

El anuncio fue hecho por la Dirección de Servicios Turísticos de la Secretaría de Turismo. Esa entidad señaló en un informe que a partir del próximo día 15 del corriente mes y hasta el 30 inclusive, se ha dispuesto una guardia de 20 guardavidas, en el horario de 10 a 17, en el sector de piletones escolleras "T", en proximidades del Parque Camet, Perla Norte, playas de La Perla, populares del centro, sector Bristol y Playa Grande, que en estos momentos son los lugares de mayor acceso público.

Asimismo, se informó que a partir del 1º de diciembre, comenzará a desarrollar sus funciones la totalidad del personal previsto para el operativo "Seguridad en playas", y que cubrirá integramente el servicio.

Por otra parte, el Departamento de Control de Servicios Turísticos de la Municipalidad, recordó a los deportistas locales los lugares y horarios donde estará permitida la práctica del "surf".

La Tecnología en Energía Atómica Hacen a Argentina Autosuficiente

BAHIA BLANCA, 13 (De nuestro corresponsal).— El director de Centrales Nucleares de la Comisión Nacional de Energía Atómica (CNEA), capitán de navío Harry Leivovich, aseguró que ese tipo de energía tendrá una participación preponderante en el abastecimiento nacional a partir de los primeros años del próximo siglo, oportunidad en que "se inaugurará una central cada dos años".

Señaló, que hasta ese momento, la meta principal estará centrada en la obtención de energía hidroeléctrica, pero que el año dos mil marcará el límite de su utilización por haberse ya saturado las disponibilidades en el país.

Leivovich hizo esas referencias al conversar aquí con periodistas sobre los planes respecto a energía atómica en la Argentina, oportunidad en que señaló que el país es "prácticamente autosuficiente" en el tema "pese a que no existe la verdadera autosuficiencia en ningún país".

"La Argentina es autosuficiente porque tiene sus centrales, las opera y ha cerrado el ciclo de combustibles que utiliza y que es nacional", sentenció.

El alto jefe naval estuvo en esta ciudad para conversar con representantes de empresas privadas en relación a la próxima usina que debería levantarse en esta ciudad y que debe ser definida antes de 1983.

LALCEC: Nuevo día Para el Aire Puro

El 19 del actual se celebrará, con el auspicio de LALCEC, el "Día del aire puro", que debe consistir, en quienes adhieran, en estar un día sin fumar.

LALCEC ha señalado que en su programa de acción "por nuevas generaciones de argentinos no fumadores", se destaca que ese hábito "es la mayor causa previsible de enfermedad, incapacidad y muerte en el mundo contemporáneo", según lo ha consignado la Organización Mundial de la Salud.

El llamado — expresa LALCEC— es que el día 19 los argentinos procuremos reflexionar y tomar conciencia acerca de la importancia de actuar decididamente frente a esta epidemia...

LALCEC propone: "El 19 de noviembre haga un esfuerzo y no fume. Ese día cambie su cigarrillo por una flor y regálesela a su familia".

Mundo Insólito

● LINDOS FESTEJOS

CARTAGENA, Colombia.— Siete personas murieron en diversos incidentes durante las fiestas anuales del 11 de noviembre fecha en que se conmemora la independencia de esta ciudad colombiana sobre el mar Caribe.

Las fiestas de Cartagena que se prolongarán hasta el sábado 14 de noviembre, incluyen la elección de la nueva "Miss Colombia" evento que copa la atención de un gran sector de Colombia que sigue el desarrollo del programa a través de la televisión.

En esta ocasión, personas de tres nacionalidades integran el jurado calificador que elegirá a la nueva "Miss Colombia".

● ABEJAS ASESINAS

LIMA, (DPA).— Las autoridades peruanas han decretado una especie de alerta contra las llamadas "abejas asesinas", que están ingresando en el norte del Perú por la frontera con Ecuador, se informó hoy en Lima.

Las abejas africanas, como se llaman, han causado numerosas muertes en esa región, tanto en seres humanos como en animales, se añadió.

El plan para combatirlas ha sido elaborado por el departamento de Sanidad Vegetal de la universidad peruana de Piura.

Además, en las últimas semanas, una serie de despachos procedentes del Ecuador confirman la presencia de esas abejas en el sur del Ecuador, vecino a la región amazónica del Perú.

ESTATALES: UNIDAD PARA LA LUCHA

LA PLATA, 13 (De nuestro corresponsal).— Representantes de organizaciones sindicales que agrupan a empleados públicos bonaerenses resolvieron reorganizar y reconstruir el "acuerdo de gremios estatales", según informaron voceros de esas agrupaciones.

Aprobaron esa decisión miembros del Sindicato de Salud Pública, el Sindicato de Trabajadores Municipales, la Asociación del Personal de Vialidad, la Asociación del Personal de Arquitectura y la Asociación del Personal de Obras Públicas.

El próximo lunes volverán a reunirse a fin de conformar el secretariado que conducirá la nueva entidad. Trascendió, mientras tanto, que durante el plenario, efectuado en el Sindicato de Salud Pública, los gremialistas presentes coincidieron en expresar su inquietud por la falta de respuesta al petitorio elevado al gobernador bonaerense, en el que se solicitaba la constitución de una comisión salarial para el sector público.

Asimismo, habían reclamado la modificación de los planteles básicos, reencasillando al personal según las verdaderas funciones que cumple; fijación de la jornada de seis horas como horario legal y la eliminación de los descuentos destinados a la Caja de Previsión en los aumentos que se otorguen.

● APORTES

El Sindicato de Trabajadores Municipales de Avellaneda informó que la Comuna local "procedió a abonar los aportes retenidos a los trabajadores del gremio, correspondientes al mes de setiembre".

Agrega la información sindical que "restan pagar aún los montos del mes de octubre" y que el pago efectuado "permitirá al gremio mantener las prestaciones médicas y el seguro de sepelio para los afiliados y sus grupos familiares".

AYUDA PARA DESOCUPADOS

Lo Piden los Metalúrgicos Para "Evitar Males Mayores"

Un sector interno del gremio metalúrgico propició que se otorgue ayuda económica y alimentaria a los trabajadores despedidos "para evitar males mayores", mientras que delegaciones del Sindicato de Mecánicos se pronunciaban en el sentido de que "luego de más de cinco años de intervención militar en el SMATA, ésta ya no se justifica".

La iniciativa a favor de los desocupados partió de la Agrupación Lista Naranja de la Unión Obrera Metalúrgica, Seccional Morón, la que a través de un comunicado reclamó ayuda económica para los trabajadores metalúrgicos cesanteados, equivalente por lo menos a un salario mínimo y ayuda alimentaria, atención médica y asistencia social sin cargo mientras dure la imposibilidad de trabajar.

La entidad gremial sostiene que "el gobierno debe tomar la iniciativa para evitar males mayores que nos llevarían a un camino sin retorno y de consecuencias impredecibles", advirtiendo que "el movimiento obrero no arriará sus banderas y juntamente con los otros sectores de la población, seguirá bregando por una Argentina económicamente independiente y políticamente soberana, en el contexto de una democracia de participación con justicia social".

También señala que "la desocupación que castiga a un millón de argentinos que quieren trabajar y no pueden, es fruto de una política económica social crudamente liberal, que privilegia el cálculo financiero en detrimento de la calidad de vida que el Estado debe resguardar como principio básico de su accionar".

Finalmente puntualiza que "el país entero ha retrocedido en el tiempo por obra de una planificación que lo ha empobrecido, destruido su aparato industrial, relegado a los trabajadores a la desocupación y al subempleo e introducido el escepticismo y la desesperanza en los hogares argentinos".

● NORMALIZACION SINDICAL

Por su parte, representantes de la delegación del gremio mecánico del Gran Buenos Aires dieron una declaración en la que se sostiene que "luego de más de cinco años de intervención militar en el SMATA, ésta ya no se justifica", planteando la necesidad que se concrete "una verdadera normalización sindical para que los trabajadores puedan darse la conducción que persiguen".

El documento critica en términos severos a los sectores internos del gremio mecánico que anunciaron recientemente la conformación de una nueva conducción, significando que ellos "pretendieron cambiar el rumbo de nuestro gremio e imponerle otros objetivos ajenos al sentir de los trabajadores, que desde marzo de 1976 no pudieron volver a elegir a sus legítimos representantes".

Asimismo, se reafirma el propósito de "seguir nuestra lucha inclaudicable, junto a aquellos hombres que, enrolados en el Movimiento Nacional de Unidad Automotriz Lista Verde, bregan por la defensa de las fuentes de trabajo, el salario digno y la recuperación del aparato productivo del país".

RECLAMAN LA LIBERTAD DEL DIRIGENTE MILLAN

El sindicalista polaco Stefan Wedzynski, dirigente de la Confederación Internacional de Organizaciones Sindicales Libres (CIOSL) pidió al ministro de Trabajo, brigadier Julio César Porcile, la libertad del ex secretario general telefónico Alfonso Millán y la aparición del lucifuercista Oscar Smith. Wedzynski, que es titular de la internacional que agrupa a los gremios telepostal, luz y fuerza y telefónico, concurrió a la audiencia acompañado por los dirigentes argentinos Ramón Baldassini, Aldo Serrano y Juan Angel Perrone.

Los visitantes pidieron además que el Gobierno cumpla con la promesa de normalización sindical, el cese de las intervenciones militares y que como camino hacia esos objetivos se establezcan comisiones normalizadoras integradas por sindicalistas.

● DENUNCIADO

El ex secretario de Finanzas de la Asociación de Supervisores Metalúrgicos (ASIMRA), Ricardo Oscar Dirazar, refutó una reciente denuncia que se formulara en su contra ante el Ministerio de Trabajo, afirmando que la misma llevó el propósito de "difamarme políticamente y enfrentarme con la intervención en el gremio incluyéndome como elemento perturbador".

CGT PREOCUPADA POR DESERCION ESCOLAR

La preocupación de la CGT por el grave fenómeno de la deserción escolar está planteada en un documento que esta organización diera a conocer en la víspera, donde señala que una estadística reciente hizo saber que ese problema, en el bachillerato, en las escuelas del Estado, "alcanzó un promedio del 40% hasta fines de 1979".

Agrega que "en las provincias de Misiones, Mendoza y Formosa, el índice se elevó al 63,8, 60,1 y 60% respectivamente. La sospechosa carencia o no difusión de las cifras respectivas a otras modalidades y en especial las vinculadas con la educación técnica, es de por sí un hecho aun más preocupante".

"Desde 1976 —dice la CGT— venimos observando cómo se produce un doble fenómeno que nos conduce, de no revertirse la situación, a un verdadero vaciamiento del país en el plano profesional, científico y técnico. En efecto, mientras que, por un lado, se han visto obligados a emigrar dos millones de argentinos llevándose sus conocimientos y formación —que fue pagada por el conjunto del pueblo— a otros países, por el otro la persistente deserción escolar a todo nivel impide culminar los estudios frustrando a los jóvenes en el plano personal y restándole al país un valioso aporte para su crecimiento".

Añade luego el documento que "para quienes pretenden un retorno a un país empequeñecido y agropastoril esto, antes que un grave problema, es todo un éxito. Para los trabajadores, en cambio, hechos de esta naturaleza constituyen una grave hipoteca que tendrán que pagar las generaciones venideras".

VOTARON RURALISTAS: ROMERO FERIS, GANADOR

Raúl Romero Feris fue reelecto presidente de Confederaciones Rurales Argentinas (CRA), al imponerse por seis votos contra tres al candidato de la oposición, Alberto J. Paronetto, actual secretario de la Confederación de Asociaciones Rurales de Buenos Aires y La Pampa (CARBAP).

Romero Feris contó con el voto de confianza a su gestión por parte de las confederaciones rurales del Chaco, Formosa, Litoral, zona Rosafé, Chubut, Río Negro y Jujuy. Su oponente fue apoyado por CARBAP, y las confederaciones rurales del Centro y Litoral Oeste.

La puja entre los dos sectores se debió a que las entidades que se volcaron en favor de Paronetto, entendían que CRA debía actuar con más dinamismo respecto a la búsqueda de soluciones para la problemática que afecta a la actividad agropecuaria, sin complacencias de ningún tipo con las autoridades nacionales.

Romero Feris, al finalizar la votación que lo ratificó en el cargo, expresó que "pese a las diferencias circunstanciales de criterios, el acto eleccionario se caracterizó por un gran nivel", destacando en tal sentido que durante el mismo "predominó la coherencia y sensatez de todos los intervinientes". Por su parte, el presidente de la Sociedad Rural de Rufino, manifestó que el comicio "sirvió para poner de manifiesto, una vez más, la coherencia del movimiento confederado, dentro de un marco democrático, donde no hubo ningún tipo de enfrentamiento, sino la confrontación de ideas para representar, de la mejor forma posible, a los sectores que la integran".

TERRENOS PARA VIVIENDA ES SEGURO
PARA LA FAMILIA
VIVA DONDE YA VIVE LA GENTE

San Miguel
Muñiz
José C. Paz
Cruce de Castelar
Tortuguitas
Garín
Grand Bourg
Del Viso
Francisco Savio

VISITENOS HOY Y TODOS LOS DIAS INCLUSIVE SABADOS Y DOMINGOS

KANMAR

Casa Central:
Av. Rivadavia 3855 - Cap.
Tel.: 982-1001 - 1051 - 1301

Sucursales:
San Miguel: Av. Mitre 1430 (Fte. Est.) Tel.: 664-0503; J.C. Paz: Ruta 197 (Fte. Est.) Tel.: 0320-2792; Boulogne: Av. Rolón 2000 (Fte. Est.), Tel.: 766-7144; Panamérica: y Ruta 197 Gral. Pacheco. Tel.: 748-5835.

LUZ Y FUERZA: SOLICITAN MEDIACION DE LA IGLESIA

Gremialistas del Sindicato de Luz y Fuerza pidieron "ayuda espiritual a la Iglesia". Una delegación de dirigentes de este sindicato, se dirigió al presidente del equipo de pastoral social del Episcopado, monseñor Italo Di Stefano, a fin de que medie en un conflicto creado por el cese de las prestaciones sociales de la Federación que los agrupa. El cese de esas prestaciones fue comunicado por el interventor en la Federación de Luz y Fuerza, capitán de navío César Bruni, al ministro de Trabajo, brigadier Julio Porcile mediante una nota que le envió el 3 del corriente.

En un documento entregado a monseñor Di Stefano, los sindicalistas manifiestan su necesidad de que la Iglesia se interese en "la muy grave situación que afecta a los trabajadores de Luz y Fuerza de todo el país, como consecuencia de las dificultades de orden financiero por las que atraviesa la obra social de la federación". Estas motivaron a la intervención militar a ordenar el cese de las prestaciones.

"El problema puede tener derivaciones imprevisibles" señalaron los dirigentes lucifuercistas luego de entrevistarse con monseñor Di Stefano en la Casa de Ejercicios María Auxiliadora de la localidad bonaerense de San Miguel donde está reunida la Conferencia Episcopal Argentina.

● EXPECTANTE

La situación se mantendrá expectante hasta el 19 del corriente ya que los dirigentes gremiales, encabezados por Aldo Serrano en la conducción nacional, declararon el estado de alerta y movilización. En un plenario del gremio se decididó reanudar el análisis de la situación a partir de ese día.

SUBSIDIOS FAMILIARES: AGILIZAN TRAMITES PARA LOS EMPRESARIOS

La Caja de Subsidios Familiares para el Personal de la Industria incorporó una nueva modalidad operativa para evitar molestias a los empresarios de su ámbito. La misma consiste en enviar directamente al domicilio de éstos las libretas.

● DECLARACION JURADA

Estas libretas contienen las boletas de declaración jurada mensual, y hasta el presente eran retiradas por los industriales en las distintas sucursales de ENCOTel. Con la nueva modalidad adoptada por CASFPI se evita a los empleadores el traslado hasta el correo para proveerse de las mismas.

● CAMBIO DE DOMICILIO

CASFPI aconseja que, en caso de haberse producido alguna modificación en la razón social o cambio de domicilio de la empresa, los empresarios hagan llegar dicha información a la sede de su jurisdicción a fin de actualizar los registros.

CABAÑAS • CABAÑAS • CABAÑAS • CABAÑAS • CABAÑAS
CABAÑAS de MADERA
TOTALMENTE FORRADAS Y LISTAS PARA USAR!!
CON GALERIA
ANTICIPO: $ 2.990.000
Y 40 CUOTAS SIN INTERES $ 699.000
PRECIO TOTAL FINANCIADO $ 30.950.000
Incluye Gastos Administ. Fletes hasta 10 km caños y cajas de luz embutidas CON CIELO RASO INCLUIDO

CON GALERIA
Contado $ 14.990.000 Mod. 35 m²
SOMOS FABRICANTES.
ALVEAR 7 - 1° P.
(Fte. estac. V. BALLESTER)
CABAÑAS • CABAÑAS • CABAÑAS • CABAÑAS • CABAÑA

Se Pronuncia el Episcopado

MAÑANA DARAN A CONOCER EL DOCUMENTO

El cardenal Francisco Primatesta, arzobispo de Córdoba y presidente de la Conferencia Episcopal Argentina que desde el lunes último delibera en la Casa de Ejercicios de San Miguel, reveló que el documento que será dado a conocer mañana, es amplio y "abarca todos los aspectos de la vida del hombre".

"El tema fundamental va a ser la ética del ser humano, que es más amplio y abarca todos los aspectos de la vida del hombre, y no una parcialidad, como puede ser la economía o lo social", expresó el prelado al ser interrogado por los periodistas.

Primatesta agregó que los obispos "estamos trabajando para fijar nuestra posición frente a los problemas del hombre en su integridad, y el documento que daremos será importante pero es uno más en nuestra tarea de todos los días".

Consultado sobre si la declaración pública se iba a referir a la nota que le entregaran las Madres de Plaza de Mayo, el cardenal respondió: "No necesariamente".

Fuentes eclesiásticas consultadas por CRONICA manifestaron a su vez que "probablemente" sean tres las declaraciones que el Episcopado dé a conocer mañana, o que en un único texto se engloben tres temas extrictamente diferenciados.

Uno de ellos tendría el carácter de una exhortación acerca de la actitud moral que los fieles deben adoptar en el uso del dinero, así como sobre aspectos de moralidad pública. Otro, consistiría en una convocatoria a una jornada de adhesión a la mediación papal en el conflicto limítrofe con Chile, y en cuanto al tercero, que estaría aún en elaboración, las fuentes consultadas no pudieron suministrar detalles.

Durante las primeras jornadas del plenario, los obispos examinaron la situación socio - económica desde el punto de vista de la moral cristiana, y el estudio incluyó un análisis del sistema financiero, del uso del dinero, de la usura y de sus implicancias en el país.

Durante la víspera el organismo eclesiástico trató el tema de los trabajos que han puesto en marcha la "Prioridad Juventud" y efectuó la primera lectura del trabajo que se dará a conocer mañana.

Por otra parte, el presidente de la comisión de Pastoral Social, monseñor Italo Di Stefano, recibió a sindicalistas del gremio de Luz y Fuerza, que no quisieron revelar sus nombres, quienes le habrían manifestado sus inquietudes acerca de las obras sociales. Hoy los obispos continuaron trabajando sobre el sistema de licencias ministeriales, con el objetivo de simplificar la compleja legislación que regula esos casos.

Será Clausurada Jornada Radical

Serán clausuradas con un acto popular las Primeras Jornadas de Homenaje a Crisólogo Larralde, organizada por el Comité de la Unión Cívica Radical de Avellaneda, que preside el doctor **Juan Manuel Casella.** Este encuentro, se dividió en cuatro etapas: "Historia del Movimiento Obrero Argentino", "El salario y la participación de la clase trabajadora en el ingreso nacional", "Participación política de la clase trabajadora".

Esta noche, a partir de las 21, en la sede de Belgrano 732, Avellaneda, pondrán fin al ciclo los doctores **Carlos Alconada Aramburú, Juan Carlos Pugliese y Raúl Alfonsín.**

"Peronismo Histórico" Está Firme Junto a Bittel: Dan su Solidaridad

El **"peronismo histórico"**, tal como adelantamos en nuestra edición de la víspera, hizo público un documento en solidaridad con el vicepresidente en ejercicio de la presidencia del Consejo Nacional del Partido Justicialista, escribano **Felipe Deolindo Bittel,** instándolo a **"proseguir sin desmayos en el ejercicio de sus funciones públicas".**

La reunión se realizó en una oficina céntrica y a su finalización se entregó a la prensa el siguiente pronunciamiento: "1º) Que el partido Justicialista ha sido agredido en la persona de su presidente en ejercicio, escribano Deolindo Bittel, por hechos que distorsionan la imagen del peronismo y agravan la cultura cívica del país".

"2º) Que frente a estos acontecimientos, que denuncian y condenan, hacen llegar su solidaridad al compañero Bittel y le instan a proseguir sin desmayo en el ejercicio de sus funciones partidarias, en procura de la unificación del Movimiento, la organización definitiva del partido y la coordinación con otras estructuras y sectores de la vida nacional, a fin de obtener el retorno al régimen constitucional y la convivencia democrática entre todos los argentinos."

"3º) Que para el logro de dichos objetivos, se permiten exhortar a todos los compañeros que integran el Consejo Nacional del partido a unificar criterios dentro de un alto sentido de responsabilidad patriótica y compañerismo, despojándose de cualquier interés que no sea el mejor servicio del pueblo a través de la Doctrina Nacional Justicialista que nos legara el general Perón."

Firman el pronunciamiento, entre otros: **Alfredo Gómez Morales, Angel Federico Robledo, Antonio Cafiero, Vicente Leónidas Saadi, Antonio J. Benítez, Roberto Arés, Manuel Araux Castex, Miguel Unamuno, Oscar Albrieu, Ricardo Guardo, Juan Carlos Beni, Armando J. Caro. Ferdinando Pedrini, Dante Tapia Bracamonte, Alberto Rocamora, Ernesto Corbalán Nanclares, Manuel Anchorena, Oraldo Britos, Joaquín Díaz del Vivar, Osvaldo Pérez Pardo, José María Castiñeiras de Dios, José Figuerola.**

EL CLAMOR ES UNANIME: ¡ELIMINAR LA CENSURA!

"Por la libertad de expresión" se titula el pronunciamiento dado anoche por un grupo de ciudadanos preocupados por el progresivo empobrecimiento de la riqueza espiritual de los argentinos y que ha caracterizado los últimos años de vida intelectual como **"el apagón cultural"**. En consecuencia, reclaman:

"1º) La eliminación de toda forma de censura abierta o encubierta, practicada o sugerida por los organismos estatales. Plena libertad de emitir, transmitir, publicar, difundir y debatir las ideas.

"2º) El cese de toda discriminación en razón de las ideas para el acceso al trabajo de artistas, escritores, profesionales, educadores y científicos.

"3º) La participación democrática de los intelectuales y sus organizaciones representativas en los distintos niveles de gestión estatal en las áreas de la cultura, la educación, la ciencia y los medios de comunicación social.

"4º) La plena vigencia de la Constitución Nacional por encima de toda otra norma jurídico-institucional".

Firman, entre otros, Alfredo P. Bravo, Augusto Conte Mac Doneel, Adolfo Pérez Esquivel, Aldo Etchegoyen, Luis Garinello, Ernesto Sábato, Marta Lynch, Héctor P. Agosti, Ricardo Molinas, Víctor García Costa, Simón Alberto Lázara, Ramón Acuña, Néstor Vicente.

BEAGLE: YANQUI DICE QUE NO HAY PELIGRO DE GUERRA

SANTIAGO, Chile, 13 (Ansa).— "Personalmente no veo ninguna posibilidad de conflicto entre Chile y Argentina", afirmó el presidente de la Junta Interamericana de Defensa, teniente general John W. McEnery, del ejército de Estados Unidos, y precisó que en La Paz, Bolivia, no declaró que hubiera "un conflicto efectivo y peligroso entre ambos países".

Consultado sobre el actual estado del proceso de mediación papal por el diferendo limítrofe argentino chileno, respondió que no tenía competencia para hacer algún comentario sobre el presente y sobre "los acontecimientos que podrían suscitarse ante un eventual fracaso".

Luego de entrevistarse con los miembros de la Junta de gobierno y otras autoridades militares chilenas, McEnery afirmó que no advertía ningún peligro de conflicto entre países del hemisferio y que las naciones que mantuvieron litigios los han asumido ahora como pleitos jurídicos.

Dijo que la eventual creación de una fuerza militar conjunta para actuar en El Caribe constituye una decisión política que deben tomar los estados y que la implementación militar es posterior.

El presidente de la delegación militar declaró también que conocía la situación chilena "desde 1973 y sabemos también del milagro realizado, que ya es ostensible".

La delegación realizará hoy variadas actividades, entre ellas se cuenta una amplia y detallada información sobre el actual proceso político institucional, y sus aspectos económicos, sociales y culturales

Consultado nuevamente sobre el diferendo austral entre Chile y Argentina, el teniente general John W. McEnery, declaró: "Otra vez voy a contestar que no tengo competencia para hablar del asunto, pero lo que les puedo adelantar que el fallo del Papa será totalmente imparcial, justo y definitivo y ninguno de los dos países se sentirá afectado. Entiendo que Chile y Argentina seguirán enlazados por los vínculos de paz y de gloria. Tanto Argentina como Chile tienen, en el mundo entero, un prestigio bien ganado. Son naciones jóvenes y deseosas de progresar aún mas. El futuro está en sus manos".

Democracia

SANCHEZ SORONDO: ES LA UNICA SOLUCION

Dirigentes del "Círculo del Plata", entidad que lidera el ex legislador Marcelo Sánchez Sorondo, coincidieron con miembros de la convocatoria Multipartidaria en criticar el sistema educativo argentino y en que "la única solución a los problemas del país pasa por el retorno a la democracia".

Sánchez Sorondo, acompañado por Francisco Uzal, Juan Oliver, Carlos Imbau y Carlos Carrabida, se reunió con la Comisión de Asuntos Educativos y Culturales de la Multipartidaria, que coordina el democristiano Carlos Auyero.

Al término de una reunión, el ex legislador dijo que habían llegado con los miembros del quinteto político a "grandes coincidencias sobre las cuestiones negativas del sistema educacional de la Argentina.

"Nosotros entendemos que la única solución a los problemas del país pasa por el retorno a la democracia", subrayó Sánchez Sorondo.

ESPERANZAS DE UN CONSERVADOR: "QUIERO VER ENTIERRO DE SISTEMA JUSTICIALISTA"

El dirigente conservador Emilio J. Hardoy sostuvo que en la Argentina hay políticos que quieren mantener las estructuras heredadas del peronismo con las consecuencias que están a la vista y otros que quieren cambiarlas.

En declaraciones formuladas en un programa periodístico radial, indicó que la propuesta de esta hora es volver a los principios auténticos de la Constitución Nacional para lograr una transformación parecida a la de las llamadas grandes democracias de nuestro tiempo.

Hardoy acusó a la Multipartidaria de querer mantener las estructuras del peronismo, representadas por el sistema previsional, el sindicato único, las obras sociales estatizadas, el dirigismo e intervención del Estado y las facultades otorgadas al Banco Central para imprimir billones de pesos.

"Quiero asistir —remarcó el dirigente del conservadorismo— al entierro del sistema peronista, a la abolición del Estado corporativo, y de un nacional socialismo a la criolla que nos endilgaron el señor Perón y sus seguidores".

Tras señalar que no ha tenido diferencias fundamentales con el ingeniero Alberto Constantini, destacó que "aspiramos a que al Partido Nacional de Centro lleguen hombres de otros rumbos políticos".

Mardel: Murió el Bebito de Joven Madre que se Suicidó

MAR DEL PLATA, 13 (De nuestro corresponsal).— A pesar de los esfuerzos realizados para mantenerlo con vida, falleció el bebito cuya madre se suicidó. El infortunado episodio tuvo lugar cuando Isabel Barros de Maldonado de 21 años, próxima a dar a luz decidió quitarse la vida de un balazo. La tragedia se desencadenó en su domicilio de la calle Maipú 7536 y se cree que la mujer se suicidó como consecuencia de una honda crisis depresiva.

De inmediato se la trasladó al Hospital Interzonal General, donde luego de una intervención quirúrgica se logró rescatar con vida a la criatura que sobrevivió a su infortunada madre apenas por un día.

● AHOGADO POR INFARTO

MAR DEL PLATA, 13 (De nuestro corresponsal).— César Segundo Flores de 27 años, falleció luego de sufrir un ataque cardíaco mientras nadaba en la playa San Sebastián. La víctima logró pedir auxilio a bañeros y ocasionales veraneantes que lo rescataron de las aguas y lo internaron en un establecimiento asistencial, aún con vida. Flores no logró reponerse de su afección y ayer se produjo su deceso.

● OBRERO ELECTROCUTADO

MAR DEL PLATA, 13 (De nuestro corresponsal).— Un obrero de la Dirección de Energía de la Provincia de Buenos Aires pereció electrocutado mientras se encontraba trabajando.

Luis Alberto Núñez, argentino de 23 años, se encontraba realizando reparaciones en una línea de baja tensión en Peralta Ramos Oeste cuando fue víctima de una descarga.

INTERFERENCIA EN ONDA DE ATC

Alrededor de las 20.30, se registró una interferencia sonora en la transmisión de la emisora Argentina Televisora Color (ATC), según comunicó el jefe de la repartición que fiscaliza la salida al aire de esa estación, Ernesto Zitelli.

● VILLA CRESPO

Dijo Zitelli que la interferencia se había captado en la zona del barrio de Villa Crespo, al oeste del centro metropolitano, y que podía responder al funcionamiento de un equipo de baja potencia, "que podría estar instalado en un pequeño vehículo".

● MARCHA

Durante la interferencia, que no afectó el video, se propaló la marcha partidaria del peronismo.

REUNION PANAMERICANA DE INGENIEROS

Se inauguró esta mañana la reunión organizada por la Unión Panamericana de Asociaciones de Ingenieros (UPADI), con la presencia de representantes de los 25 países que la integran y de 1.600.000 ingenieros del continente. El gobierno nacional declaró a la misma de "interés nacional". Las deliberaciones se realizan en Presidente Roque Sáenz Peña 511, de esta capital, considerándose un amplio temario, que incluye un protocolo de "vinculación y amistad", a firmarse con el Instituto de Ingeniería de España; análisis de propuestas del Consejo Técnico de la entidad y concretar las vías de acción común con INTAL para la transferencia de tecnología a América latina.

Viola: Otra Semana de Reposo

RECIEN SE PODRIA REINTEGRAR A CASA DE GOBIERNO EL DIA 23

La Secretaría de Información Pública hizo saber que el presidente de la Nación, teniente general Viola, deberá permanecer una semana más de lo previsto en la residencia de Olivos y que recién se reintegrará a su despacho en la Casa Rosada el lunes 23 del corriente, "previo control médico a efectuar en el Hospital Militar Central".

Según trascendió en fuentes oficiales, el presidente firmó hoy el despacho oficial que sus colaboradores inmediatos llevaron a Olivos y atendió diversos "asuntos de urgencia", cuya naturaleza no fue revelada.

Un comunicado oficial dado a conocer anoche puntualizó que las actividades del primer mandatario para los próximos días, serán las siguientes:

Hasta el 14 del corriente "continuará atendiendo en la residencia presidencial de Olivos los asuntos oficiales de urgencia, sin recibir otras audiencias que la de sus colaboradores inmediatos".

A partir del lunes 16 "atenderá los asuntos de gobierno y las audiencias en la residencia de Olivos".

"El día 23 —finaliza el comunicado de la SIP— previo control médico a efectuar en el Hospital Militar Central, retornará a su despacho de la Casa de Gobierno, para continuar atendiendo en forma normal los asuntos del Estado".

Viola sufrió el lunes último una crisis de hipertensión arterial y fue internado en el Hospital Militar, de donde salió hacia Olivos al día siguiente, con la prescripción médica de cumplir un estricto reposo sicofísico. El diagnóstico de la dolencia hizo innecesaria la aplicación del artículo 6° del Estatuto del Proceso de Reorganización Nacional que prescribe, para el caso de enfermedad del presidente, su reemplazo por el ministro del Interior.

● REUNION DE TRABAJO

Según lo hicieron saber voceros oficiales, desde la residencia de Olivos el general Viola dispuso que se efectuara en la Casa Rosada una sesión del gabinete económico, la que fue coordinada y presidida por el ministro del Interior, general Liendo.

La misma fue calificada como "reunión de trabajo", y según trascendió, entre otros asuntos se habría analizado el comportamiento de la cotización del dólar y examinado los planes económicos hasta 1984.

El encuentro, realizado en la Sala de Situación de la Casa de Gobierno, duró alrededor de dos horas y media y contó con la asistencia de los ministros de Interior, Economía, Comercio e Intereses Marítimos, Industria y Minería y de Trabajo, el titular del Banco Central, los secretarios generales de la Presidencia y de Planeamiento, el Jefe de la Casa Militar, y los subsecretarios de Hacienda y de Asuntos Institucionales.

Respondiendo a un cuestionario de los periodistas, el secretario de Información Pública, general Raúl José Ortiz, dijo que la reunión "como todas las que se realizan, fue dispuesta por el señor presidente, y que dos temas que se trataron "son relativos a la coordinación de una serie de acciones que ya estaban en trámite y que fueron analizadas en su conjunto por todos los ministros participantes".

Por su parte, el general Liendo al ser interrogado sobre las causas de la suba del dólar, manifestó que "lamentaba no poder contestar" porque "no eran temas de su competencia".

Línea Popular en Otra Ronda del "Diálogo"

Hoy, se harán presentes en el Ministerio del Interior, representantes del Partido Movimiento Línea Popular, quienes convocados por el subsecretario de Asuntos Institucionales, doctor Amaro Pourciel, recibirán las pautas referidas al futuro Estatuto de los Partidos Políticos, que fueran aprobadas por la Junta Militar.

La delegación de la agrupación política estará integrada por los doctores Florencio Llanos, José Antonio Cáceres Monié, Daniel R. Vitolo, Jorge Llanos y Guillermo Acuña Anzorena (h).

Como ya informara CRONICA, los partidos deberán hacer conocer sus opiniones y sugerencias antes del mes de febrero próximo al Ministerio del Interior, quien luego de analizar las propuestas elevará las conclusiones al Poder Ejecutivo.

Fuentes allegadas a la cartera política señalaron que en el segundo trimestre de 1982 el tema será analizado a nivel presidencial y de la Junta Militar y que el 30 de junio será la fecha tope para la sanción del Estatuto de los Partidos Políticos.

En las pautas —según trascendió— figuran entre otras recomendaciones la prohibición de frentes o alianzas

CERTIFICADO FALSO PARA HEREDAR UNA FORTUNA: CONDENADO

La Sala I de la Cámara del Crimen condenó a dos años de prisión en suspenso a un carnicero que se presentó en una sucesión con un certificado falso de matrimonio reclamando derechos hereditarios, conducta que fue considerada ahora por la justicia como delito de "estafa en concurso ideal y uso de documento público falso".

El condenado es Nicolás Marzillo, de 58 años, carnicero, quien tenía en su poder un certificado de haber contraído matrimonio el 23 de marzo de 1973 en la localidad boliviana de Villazón, con María Rosa Paolillo.

María Paolillo murió en 1974 y dejó una considerable fortuna entre otros bienes, un petit hotel de tres pisos, en la calle Neuquén 1405, y a poco de abrirse la sucesión se presentó como única heredera la madre de María Paolillo que reclamó la inscripción de los inmuebles a su nombre.

También en la sucesión se presentó como única heredera la madre de María Paolillo que reclamó la inscripción de los inmuebles a su nombre.

DESMENTIDA DE GALTIERI: JAMAS SE PENSO EN REEMPLAZAR AL PRESIDENTE

COMODORO RIVADAVIA, 13 (De nuestro corresponsal).— El reemplazo transitorio del presidente de la Nación, teniente general Roberto Eduardo Viola, a raíz de sus actuales problemas de salud "no pasó por la mesa ni por el pensamiento de los miembros de la Junta Militar durante su última reunión", afirmó el comandante en Jefe del Ejército, teniente general Galtieri, en un diálogo mantenido con los periodistas.

Agregó que los informes médicos acerca de la salud del presidente son optimistas y que el teniente general Viola se mantiene en reposo cumpliendo el tratamiento indicado por los facultativos.

Asimismo, calificó de "reflexiones propias del periodismo" a ciertas especulaciones sobre un posible cambio presidencial con anterioridad a 1984 y luego, al orientarse el diálogo hacia la actividad política, señaló que ella "viene realizándose desde hace varios años en medio de una flexibilización que, tácitamente, el Gobierno Nacional y la Junta Militar han permitido llevar a cabo, pero no más de eso".

Consultado sobre si la Junta podría designar en 1984 a un presidente civil, Galtieri manifestó que se reservaba la contestación por considerar que era atribución de aquélla "y no del comandante en Jefe del Ejército".

Con respecto a si existe en el país alguna objeción para que se levante el estado de sitio precisó que se debe tener en cuenta "la situación que vive el mundo, América y todavía la Argentina", y acerca de la subversión puntualizó que desde el punto de vista militar se la considera derrotada, aunque eso no significa que en cualquier momento puedan producirse brotes aislados.

Cuando se le preguntó si era posible que los problemas económicos existentes en el país pudieran alentar la acción subversiva, respondió que consideraba que no, y acotó: "yo creo en los argentinos".

Con respecto a la situación económica reconoció que "hay circunstancias y sectores de la vida nacional que no están gozando de las mejores situaciones materiales" y agregó que ése es un tema que la Junta Militar está analizando con la presidencia de la Nación.

Agregó, no obstante que se piense en un cambio de rumbo en esa política, como así también versiones sobre un supuesto plan económico de alternativa que se le habría presentado.

"A mí nadie me ha presentado un plan económico de ese tipo —dijo— y converso periódicamente con todos los sectores del orden nacional, con los que se intercambian opiniones pero el comandante en jefe no tiene en mente, por ahora, cambiar lo que está haciendo el Presidente".

LAMI DOZO: EXISTE REZAGO POLITICO POR EL DESGASTE DE LAS ESTRUCTURAS

El comandante de Operaciones Aéreas, brigadier mayor **Basilio Lami Dozo**, se refirió anoche al hablar en la cena organizada por la Cámara Juniors a la participación de la juventud en las decisiones del poder social y político y entre otras cosas dijo: "En nuestro país, en el momento presente, pareciera darse una relativa ausencia de la generación joven en la estructura del poder social, que no debe atribuirse en un todo a la ausencia por emigración, sino más bien habría que imputarla a problemas estructurales de la sociedad argentina, que impiden esa presencia tan necesaria".

El orador, luego de otras consideraciones, sostuvo que "la falta estructural había que buscarla en un desacople entre el desarrollo social y el desarrollo político", ya que "esa forma da un cierto rezago político, que implica básicamente un rezago institucional, debido a que las estructuras institucionales han sufrido un altísimo desgaste". Y añadió: "en una sociedad en equilibrio, la generación de 'la gente joven' tiene una ponderable participación en el poder social, mientras que la generación adulta es quien la controla, y a su vez la generación mayor es la que va perdiendo".

Finalmente el brigadier mayor **Lami Dozo** se refirió a las "brechas generacionales" y señaló que "en la Argentina se presenta porque los mecanismos de ingreso a las instituciones sociales no seleccionan con criterios adecuados el ingreso y el ascenso de la generación joven a la estructura del poder social, y esto se debe, en buena parte, a que los mecanismos para tal fin no son los racionales". Por ello, agregó, "la solución vendrá del trabajo mancomunado de todos, con vocación de participación responsable y solidaria, comprometida con el bien de la República".

HOY CANTA EL PAIS

Un espectáculo de excepción con los más genuinos cultores del canto y la danza de la Patria.
CANTA EL PAIS.
Un encuentro al que nos convoca DECUNA (Defensa de la Cultura Nativa) para una noche junto a las más puras expresiones de lo nuestro.

HOY 22 HS. ATC
EL ESTILO DEL FUTURO

El Precio de la Carne Sube Como la Fiebre por el Dólar

AHORA SI: LAS VACAS ESTAN POR EL CIELO

Los enflaquecidos bolsillos de los consumidores se verán nuevamente sacudidos por el aumento esperado en el precio de la carne vacuna, ya que en las dos últimas semanas, luego de las lluvias, las cotizaciones de la hacienda en el Mercado de Liniers registraron una continuada suba, desde los 3.600 pesos promedio del 31 de octubre último a los actuales 4.380 aproximadamente, en ambos casos para el kilogramo vivo de novillo.

Este incremento del 20 por ciento es considerado oficialmente y en los medios agropecuarios un buen síntoma para la ganadería y así lo manifestó el presidente de la Junta Nacional de Carnes, ingeniero Luis E. Garat.

Recordó el funcionario que con esta suba "se vuelve a los niveles de agosto pasado cuando todos estaban extrañados por lo bajos que estaban los valores del ganado. Es prácticamente las dos terceras partes del precio de los últimos 21 años", señaló Garat como prueba de que "es un precio muy bajo".

"Puede continuar la suba —reconoció el titular de la JNC— porque, en la medida que haya mayor exportación sería posible al productor dejar de liquidar stocks, aunque no aumentarlos porque creo que la situación financiera no se lo va a permitir por un tiempo".

Entretanto, fuentes de la conducción económica confirmaron que también en ese nivel se teme que haya retención de ganado por parte de los productores y que, debido a esa medida, siga trepando el precio de la carne en las carnicerías, con sus efectos consiguientes sobre el costo de la vida.

En este último aspecto cabe señalar que los incrementos detectados durante estos días ya van a computarse en el índice de este mes que, a los efectos estadísticos termina el día 20.

Las fuentes consultadas señalaron que el mantenimiento estable de los precios respecto de los del resto de la economía, unido a la retracción de la demanda y a la sequía que afectó al campo, hizo que los envíos de ganado al mercado se mantuvieron estables y en buen nivel. Pero, en el mejoramiento de las pasturas es factible que los ganaderos retengan animales buscando un engorde mejor, y, por consiguiente, un mejoramiento de los precios.

Este temor oficial se asienta en el antecedente de mediados de 1979 cuando, por una serie de circunstancias que se conjugaron, el precio del ganado en pie se elevó en un 15 por ciento en el Mercado de Liniers y, al público, un 20 por ciento.

Sin embargo, se estima en otros ámbitos que la situación actual no es exactamente comparable porque hace dos años el público retrajo la compra de carne debido a la elevada suba de su precio. Ahora la retracción es previa a la suba de precios y tiene que ver con la caída de las remuneraciones. Finalmente, las fuentes del Ministerio de Economía señalaron que no se tomarán medidas porque se trata de una recuperación lógica de precios.

Planta de Cemento Para Desarrollo Catamarqueño

CATAMARCA, 13 (De nuestro corresponsal).— Con una serie de actos en los cuales participaron el ministro de Industria y Minería, ingeniero Livio Khül, y otras altas autoridades nacionales y provinciales, la empresa Loma Negra inauguró su nueva planta de cemento portland, ubicada en una zona cercana a esta ciudad.

La ceremonia de hoy significó la apertura oficial de la planta ya que ésta se encuentra en funcionamiento y produce, actualmente, unas 810.000 toneladas anuales. Su construcción, finalizada hace poco tiempo, representó una inversión cercana a los 190 millones de dólares, suma que significa un importante aporte a la infraestructura industrial de la provincia.

Dotada de los equipos y maquinarias de la más avanzada tecnología, puede considerarse una de las plantas industriales más modernas del mundo en su género.

Para su instalación la empresa se impuso la necesidad de perseverar en el esfuerzo por promover el desarrollo económico del interior del país, contribuyendo a afianzar su progreso y dar ocupación y bienestar a su población.

Como paso previo a la construcción de la fábrica debieron realizarse importantes obras de infraestructura, entre ellas un camino pavimentado de 20 kilómetros, un puente sobre el río Guayamba, dos líneas transmisoras de energía de 132 KW, de 20 kilómetros de extensión, 15 kilómetros de gasoducto de 8 pulgadas de diámetro y 12 kilómetros de acueductos.

Para participar en los actos de inauguración llegaron hoy hasta la planta, además de Livio Khül, el ministro de Salud Pública y Medio Ambiente, brigadier médico Amílcar Emilio Argüelles, los gobernadores de Catamarca y Santiago del Estero y otras altas autoridades del sector público y privado, quienes fueron recibidos por Amalia Lacroze de Fortabat, presidenta de Loma Negra, y otros miembros del directorio de la empresa.

¿LEY DE ABASTECIMIENTO?

Desmiente la CAL que la Consultaran Sobre Modificaciones

El coordinador general de la Comisión de Asesoramiento Legislativo (CAL), coronel Carlos Prandini, dijo anoche que el organismo no ha recibido para consulta "ninguna iniciativa destinada a sustituir a la actual Ley de Abastecimiento", contrariamente a lo informado ayer en varias publicaciones periodísticas.

Se informó también que concurrieron a la CAL representantes de la Asociación de Bancos de Buenos Aires (ADEBA) y de la Asociación de Bancos del Interior de la República Argentina (ADIRA).

Los directivos bancarios expusieron los puntos de vista de ambas entidades acerca de una iniciativa que propone derogar la nominatividad de las acciones y autoriza la emisión de títulos valores por parte de las sociedades comerciales.

Por ADIRA asistieron su titular, Antonio Falabella y los directivos Luis Mayorga, Miguel Guibadalde, Alejandro Chirstensen e Ignacio Premoli y, por ADEBA Eduardo Escasany, Roberto Peruzzotti, Luis García Martínez y Pedro Fiorito.

● LOS PROYECTOS

Con respecto al proyecto de modificaciones a la estructura de la Fiscalía Nacional de Investigaciones Administrativas se consignó que el mismo se encuentra en estudio desde el 13 de octubre pasado, bajo el rótulo de "Significativa Trascendencia".

Asimismo, se dio dictamen definitivo a un proyecto de ley por el que se actualizan los montos de las multas que aplica el Ministerio de Agricultura y Ganadería, por infracción a resoluciones y disposiciones emanadas de su área correspondiente.

El anteproyecto, elaborado por esa cartera, ingresó a la CAL el 27 del mes pasado, y será girado para su sanción y promulgación al Poder Ejecutivo.

ESTAMPIDA EN CUMBRE MINISTERIAL

Siete ministros del Poder Ejecutivo, convocados por el del Interior, general **Horacio Liendo,** celebraron una reunión de "coordinación y trabajo", en la Casa Rosada. Participaron los titulares de Economía, **Lorenzo Sigaut;** Justicia, **Amadeo Frúgoli;** Agricultura y Ganadería, **Jorge Aguado;** Comercio e Intereses Marítimos, **Carlos García Martínez;** Industria y Minería, **Livio Kühl,** y Trabajo, **Julio César Porcile.**

También estuvieron presentes subsecretarios de los ministerios de Acción Social y de Obras y Servicios Públicos, además de los secretarios de Planeamiento, José Miret, y General de la Presidencia, **Santiago Martula.**

De acuerdo con la información que se proporcionó acerca de los temas tratados por los siete ministros, se consideró, de manera especial, la situación del mercado cambiario.

Un vocero de la Presidencia señaló: "Todas las reuniones (como la que menciona esta información), son dispuestas por el señor Presidente de la Nación. Los temas que se trataron son relativos a la coordinación de una serie de acciones que ya estaban en trámite y que fueron analizadas en conjunto por todos los ministros participantes.

En cuanto a si se proyecta una medida oficial para "bloquear la constante alza en la cotización del dólar", el vocero respondió: "Sobre el particular deben dirigirse al Ministerio de Economía, que es el área de competencia de ese tema.

Y ante la pregunta acerca de cuándo se reintegrará a sus funciones el teniente general Viola, en la Casa de Gobierno, dijo: "En relación con la oportunidad en que se reintegrará a su despacho el señor Presidente se va a dar a conocer un comunicado oficial".

LA TESORERIA HACE AGUA POR TODOS LADOS

El desequilibrio de la Tesorería General de la Nación durante los primeros 9 meses del año, fue de 15,428 billones de pesos, cifra ésta que, medida en pesos constantes, implica un incremento del 74% respecto de la correspondiente a igual período de 1980, según informó ayer la Superintendencia del Tesoro.

Este resultado surge de que mientras los ingresos totales se acrecentaron en un 21% alcanzando los 28,636 billones de pesos, los egresos se incrementaron en un 35%, llegando a los 44,064 billones.

La magnitud del déficit se debe en gran medida al peso de las transferencias efectuadas al Ministerio de Acción Social para el sistema previsional, en reemplazo de los aportes patronales suprimidos en octubre del año pasado y que sumaron 7,013 billones de pesos.

Tales transferencias significaron el 45% del déficit registrado y su influencia se vio incrementada por el hecho de que el aumento observado en la recaudación del fisco no logró cubrir más que el 70% de las mismas.

Según señala el informe de la Superintendencia del Tesoro "este resultado es consecuencia de un modesto crecimiento de los ingresos tributarios con respecto al nivel estimado presupuestariamente" y que "tal desvío se explicaría por la actual coyuntura económica y su incidencia sobre los recursos genuinos del Tesoro".

Al margen de este hecho, los aportes para el sistema previsional tuvieron fuerte repercusión, según el informe, en las transferencias a las provincias que, en valores reales se incrementaron en un 632% respecto del período enero-setiembre del año pasado.

En ese aspecto se agregan la "elevada ejecución en el nivel de aportes del Tesoro afectados al financiamiento de los déficits provinciales" y los "anticipos especiales" para Chaco, Mendoza y San Juan.

A las mayores erogaciones destinadas a las provincias, se agregaron "desvíos" en las contribuciones para "organismos descentralizados" y "cuentas especiales", así como también para inversión física.

"CRISIS MAS GRAVE DE HISTORIA"

Representantes de 40 entidades adheridas a la Asociación de Empresarios de la Vivienda celebraron una reunión en cuyo transcurso se puso de relieve "la difícil situación de la industria de la construcción —la más grave de su historia— por la disminución de la demanda de viviendas y la paralización de importantes obras públicas".

El presidente de la Cámara Argentina de la Construcción, Antonio Lanusse, al referirse a dicha situación, expresó que la misma es consecuencia, en el orden privado, de la disminución de los ingresos de la clase media, lo que le impide acceder a créditos para viviendas, debido a un sistema de indexación que no se puede afrontar y a las altas tasas de interés.

También anunció que se estudia la posibilidad de desgravar la construcción de viviendas familiares y de transferir fondos del FONAVI a entidades financieras para permitir el otorgamiento de créditos a más largo plazo y a menores tasas.

Lanusse afirmó que "la crisis que atravesamos es para nosotros la más grave del sector, reflejada en una desocupación que alcanza a la tercera parte del personal normalmente empleado".

Por su parte, el presidente del Centro Argentino de Ingenieros, Alberto Costantini, dijo: "Observamos con profunda preocupación que en los últimos tiempos el tema de la recesión haya adquirido un poder tan enorme de convocatoria... La situación de la economía argentina exige el tratamiento que se da a una economía de guerra, pero sin haber pasado por ella".

Finalmente, el presidente de la Asociación de Empresarios de la Vivienda, Bernardo Loitegui, reclamó que "se otorgue carácter de prioridad nacional a la construcción de viviendas por parte de la actividad privada".

ALARMISTAS

MAR DEL PLATA, 13 (De nuestro corresponsal).— Dos menores fueron detenidos por la policía local, a raíz de llamadas telefónicas que los mismos efectuaban denunciando la presencia de artefactos explosivos en el interior de fincas, de las cuales daban dirección; comprobándose la falsedad de las mismas.

La última de ellas que determinó la captura de los menores, fue la que elevaron en el día de ayer, afirmando que en el establecimiento de Artes y Oficio número 1, ubicado en San Martín y Chile (escuela a la que asistían), se había dejado un explosivo.

Personal de la comisaría 4ª de esta ciudad se trasladó hasta la mencionada escuela, en la cual comprobó la falsedad del "aviso" localizando seguidamente a los autores del llamado, dos menores.

LOMA NEGRA HOY EN CATAMARCA.

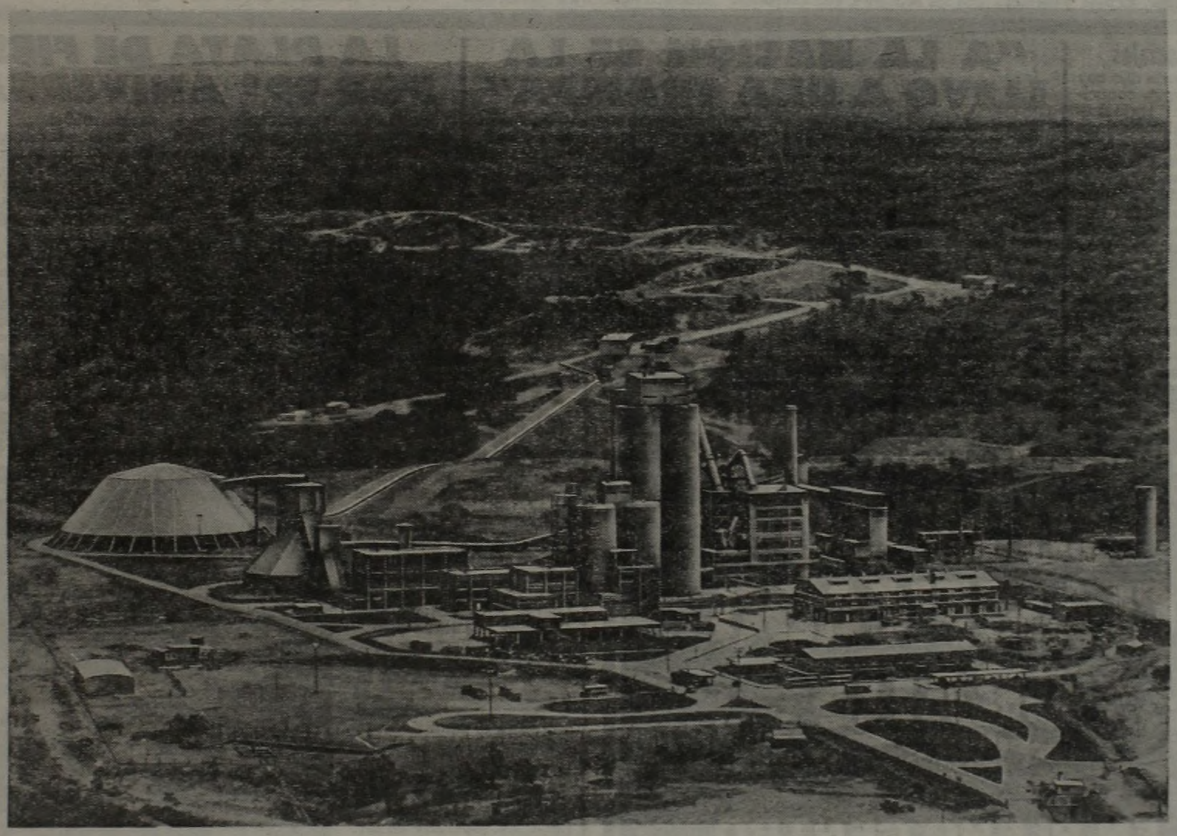

Loma Negra incorpora a la industria nacional
una nueva fábrica de cemento dotada de la más avanzada tecnología.
Con fé en la Argentina, invierte U$S 190.000.000, crea fuentes de trabajo
y aumenta su producción en 800.000 toneladas anuales.

ASI CONTRIBUIMOS AL PROGRESO DE LA NACION

CEMENTO PORTLAND
MARCA REGISTRADA
LOMA NEGRA
APROBADO
INDUSTRIA ARGENTINA

VERDONO FUNES STRASCHNOY

REPUDIO EN SAN JUAN POR LA DETENCION DE LOS DIRIGENTES

INCOMUNICAN A VIÑATEROS

SAN JUAN, 13 (De nuestro corresponsal).— El juez Raúl Iglesias mantenía hoy incomunicados a los cuatro dirigentes de la Federación de Viñateros de San Juan detenidos ayer por desacato al gobernador Domingo Rodríguez Castro, en tanto que entidades de productores y empresarios reaccionaban ante la medida.

Como lo adelantáramos en nuestra 6ª edición de la vispera, Rodríguez Castro formuló la denuncia judicial tras analizar durante toda la jornada las severas críticas que los dirigentes viñateros formularon a su gestión en una reunión efectuada el martes pasado, en la que reclamaron la renuncia del gobernador y sus ministros por ser "ineptos" y carecer de "decisión y coraje para jugarse por la provincia".

Los detenidos, que hasta las primeras horas de esta mañana se encontraban incomunidados, son el presidente y vicepresidente de la Federación de Viñateros, Fernando Mo y Fernando Heras, respectivamente, y los dirigentes Alfio Coralli y León Ruchansky. Coralli, que padece de una afección cardíaca, tuvo que ser remitido a un sanatorio céntrico para su atención.

Fuentes judiciales señalaron que los asesores legales de la gobernación consideraron que los dirigentes incurrieron en el delito de desacato, contemplado en el artículo 244 del Código Penal. Todos los acusados, con excepción de Mo, que se presentó espontáneamente ante el juez, fueron detenidos mediante ordenes de allanamiento en sus domicilios y luego conducidos a la central de policía.

Consultado el juez Iglesias, dijo que mientras se sustancian las distintas diligencias previas, se mantendrá incomunicados a los viñateros.

● **MENSAJE**

El gobernador Rodríguez Castro se dirigió anoche a la ciudadanía en un mensaje difundido por radio y televisión, en el que se refirió a la detención de dirigentes viñateros, denunciando a "algunos sectores que optan por la intolerancia, el agravio a personas e instituciones y la alteración de la paz social".

El mandatario se definió como "un hombre de paz", y añadió que su gobierno "es tolerante", pero advirtió que ello no debe confundirse con la debilidad.

"Si me considerara indigno o incapaz de la función que se me ha encomendado, ya no estaría aquí porque amo demasiado a mi provincia como para hacerla víctima de apetitos personales", manifestó el gonbernador.

● **REACCIONES**

Mientras tanto, la Federación de Viñateros dio a conocer un comunicado en el que expresa su "total repudio" a la actitud del gobierno, señalando que la misma "aleja las posibilidades de solución del más importante problema socio-económico de la provincia, como es la defensa de los intereses de la industria vitivinícola".

La entidad afirma también que "no claudicará en modo alguno respecto de sus demandas relacionadas con la defensa de los intereses vitivinícolas" y que "lejos de ello, reafirmará permanentemente sus propósitos de seguir sirviendo los derechos económicos de la provincia".

Por su parte, la Federación Económica de San Juan, decretó el estado de "sesión permanente" y solicitó audiencia con el gobernador.

Obras Sociales

La Casa Rosada dijo hoy no tener "ningún conocimiento" sobre el "texto definitivo de la reglamentación de la Ley de Obras Sociales", por cuanto a la Presidencia de la Nación "aún no ha llegado nada.

Un portavoz oficial respondió así a una consulta de la sala de periodistas de la Casa de Gobierno acerca de cuándo se daría a conocer el decreto reglamentario, sobre cuyo contenido final se habría expedido ayer la Junta Militar.

"A LA NACION SE LA LLEVO A UNA TRAMPA"

Una declaración dada a conocer por la Agrupación Gastronómica Celeste "17 de Octubre", de esta capital, señala: "A la Nación se la llevó a una trampa y los principales afectados son los trabajadores, los empresarios que apostaron al país y, fundamentalmente, las Fuerzas Armadas como institución... Por esto se torna imprescindible dejar de lado los intereses sectoriales y plasmar una verdadera unión nacional, implantando normas morales acorde a nuestras profundas convicciones cristianas".

El documento, que lleva las firmas de Oscar Pedrotti y Miguel Carcumil, agrega: "Nuestro gremio, legitimamente, aspira a lograr la reimplantación del laudo gastronómico, la normalización de la Unión Trabajadores Gastronómicos y de sus seccionales y, además, desea pedir explicaciones a la intervención, que dispuso que se abonaran indemnizaciones a algunos empleados, comprometiendo el patrimonio de la entidad, por valor de tres millones de dólares".

LA PLATA DE FIESTA POR 99º ANIVERSARIO

LA PLATA, 13 (De nuestro corresponsal).— El próximo jueves 19 será día no laborable para la Administración Pública en La Plata, Berisso y Ensenada. Así lo estableció el Poder Ejecutivo bonaerense por decreto. El motivo es que se celebrará el 99º aniversario de la fundación de esta ciudad. En lo que respecta a las restantes actividades, el feriado será optativo para el comercio, la industria y las restantes actividades privadas. En cambio, los bancos y Tribunales se atendrán a lo dispuesto por el gobierno provincial.

"En aras de la consolidación definitiva de la unión nacional, la Provincia realizó un gesto inédito de generosidad al ceder a la Nación la ciudad más importante y de mayor trascendencia política, cultural y económica del país" —expresa la medida en sus considerandos. "Ese hecho que constituye un motivo de legítimo orgullo y regocijo para la comunidad toda —dice más adelante— se complementa y perfecciona con el acto fundacional que se conmemora.

Para su mayor comodidad ahora también publique

SU AVISO CLASIFICADO GRATIS

EN PLENO CENTRO

COMPRE - VENDA - ALQUILE - PERMUTE
OFREZCA O BUSQUE TRABAJO

Enteramente Gratis

EN crónica Vespertina

EXCLUSIVAMENTE PARA PARTICULARES

Concurra con sus documentos de identidad

GARAY 140 de 9 a 19 hs.

LAVALLE 742 Loc. 4 de 9 a 22 hs.

OTRO APORTE DE crónica PARA EL PUEBLO

REPITIO VENEZUELA: OTRA BELLISIMA "MISS MUNDO"

LONDRES, 13 (AFP).— América del Sur pasó a ser el subcontinente de las mujeres más hermosas que habitan la tierra en 1981, al ser elegida aquí Miss Venezuela, Pilin León, "Miss Mundo 1981", delante de Miss Colombia, Nini Johanna Soto Gonzales, que llegó segunda.

Pilin, estudiante de informática, de ojos oscuros y cabellos castaños, respetó todas las tradiciones: recibió su corona ruborizada, emocionada y al borde de las lágrimas.

● **FELICIDAD**

"Es mi corona y espero conservarla. me siento tan feliz... no esperaba ganar. Hay tantas chicas lindas aquí", dijo la venezolana mientras era ametrallada por los fotógrafos.

De las 66 candidatas al preciado cetro, 17 habían declarado que creían que Pilin sería la elegida.

La joven es hija de un médico, mide 1,79 m, tiene 91 centímetros de busto, una cintura de 61 y mide 91 de caderas.

Su madre, que se presentó al Royal Albert Hall de Londres para conocer la noticia, dijo llorando a mares: "No puedo creerlo".

Por su parte, la hermosa colombiana de 18 años que llegó segunda, es morena, tiene las mismas medidas de Pilin y estudia lenguas para diplomarse de intérprete.

Pilin, que fue elegida por un jurado compuesto por nueve personas cuyas identidades se mantienen en secreto, saldrá de Londres con un cheque de más de 40.000 dólares y un estupendo abrigo de pieles, aparte de las perspectivas de numerosos contratos publicitarios.

Con la banda de "Miss Mundo" aparece la bella venezolana Pilin León flanqueada por sus hermosas princesas.

Aseguró tener un "hombre particular en su vida" al que le escribirá y llamará por teléfono.

Tercera fue elegida la jamaiquina Sindra Cuningham, de 24 años.

● **REPERCUSION**

CARACAS, 13 (EFE).— Enorme entusiasmo causó anoche, en toda Venezuela, el triunfo de Pilin León, que ganó el cetro de "Miss Mundo" en Londres, y se convierte en la segunda reina de belleza del año, junto con su compatriota Irene Sáez, "Miss Universo".

La noticia causó alegría y expectativa ya que los venezolanos vieron, en pocos minutos, el desarrollo del concurso por la televisión ya que no pudo ser transmitido en directo.

Pilin León apareció en la prensa nacional, en bellas fotografías que la destacaban como favorita para el título, que solamente obtuvo, hace 26 años, otra venezolana, Susana Duijm.

Susana dijo que lo principal para ganar es "impactar" y que, actualmente, ya no impresiona a los jurados la belleza morena, como más representativa de Iberoamérica, que la rubia y dulce Irene Sáez.

Los venezolanos se sintieron anoche muy halagados por la competitividad de sus bellezas femeninas, que reitera y apoya la atención especial que la mujer da aquí a vestir según la moda, maquillarse a la perfección y no engordar.

LOLE, EN SUS TRECE

Dice que Mañana se Despide de Williams

CAP FERRAT, (Francia, 13 (UPI y EFE).— Carlos Alberto Reutemann se empecinó en certificar su retiro de las pistas de **Fórmula 1,** mientras aseguró, en su residencia ubicada en la campiña francesa, que la reunión que mantendrá al **próximo sábado con el constructor Frank Williams,** será para despedirse definitivamente del último lazo que lo liga al automovilismo internacional.

Para el piloto argentino, el mal momento por el que transita, hace que se mantenga en su drástica decisión: **"Nada ha cambiado. Cuando anuncié que no seguiría compitiendo en Fórmula 1, tras perder el Campeonato, lo hice muy consciente de lo que hacía. Por eso pienso que lo mío es definitivo, aunque se anden ventilando versiones contrarias a mi postura. No sé cuáles son las verdaderas razones que impulsan esos rumores, si total no se beneficia, ni perjudica nadie".**

Sobre un posible acercamiento con Williams comentó: **"Leí por ahí una serie de especulaciones en las que incluye a capitales árabes, con Williams, otros intereses, y lo que más me duele, es que me hayan involucrado a mí también, cuando soy ajeno a todo eso. Además no puedo llegar a terminar de entender que se diga que Frank va a prescindir de los servicios de Patrick Head, ya que él es un pilar de la escudería. Y menos para darme lugar a mí, como piloto número uno. Si es cierto que los árabes están presionando para que se quede alguien en Williams, lo más coherente, sería tentar a Alan Jones. Su buena relación facilitaría las cosas".**

Con respecto al regreso a la Argentina, **Reutemann** agregó: **"Tengo pensado volver a mi país en la primera semana de diciembre para pasar las fiestas junto a mi familia. Para ese tiempo ya tendré una idea concreta de lo que haré en el futuro. Ahora sólo quiero estar tranquilo y meditar".**

La locución lenta con la que el volante argentino desarrollaba sus argumentos era una prueba latente de la maduración que había puesto en sus determinaciones. Sin apurarse y con la seguridad que lo caracteriza expresó: **"No conozco específicamente cúando finaliza el plazo para la integración de los equipos de la temporada entrante. Algunos dicen que es el domingo próximo, otros afirman que será en diciembre. De todas maneras, considero que eso es muy relativo, porque puede pasar que un piloto se accidente haciendo pruebas y no por eso una escudería va a dejar el puesto vacante. Además a mí no me interesa más porque estoy decidido a largar la actividad".**

No obstante esto, se le preguntó a **Reutemann** si al anunciar su retiro se le cancelaba su **"superlicencia"** a lo que respondió: **"La verdad es que no lo sé porque no me procupé en averiguarlo. Aunque no creó que se cancele el permiso, porque Niki Lauda oficializó su regreso y no debió renovar su licencia".**

Ante el permanente asedio al que lo somete el periodismo internacional, el argentino prefiere soslayar las entrevistas, ya que: **"No entiendo por qué demuestran tanto interés en mi retorno. Ahora todo el mundo se preocupa por mí. Hasta no hace mucho a nadie le interesaba lo que pudiera estar viviendo**

NIKI PUSO LA MILLONARIA

LONDRES, 13 (AP, AFP, ANSA).— El ex doble campeón mundial de conductores de Fórmula 1 Internacional, el austríaco Niki Lauda, comunicó oficialmente que volverá a correr a partir de la próxima temporada.

Lauda, de 32 años, firmó contrato con la escudería McLaren, por el lapso de dos temporadas y cobrará alrededor de dos millones de dólares. El austríaco se coronó campeón mundial en los años 1975 y 1977, sufriendo un gravísimo accidente en 1976 en el Gran Premio de Alemania que prácticamente desfiguró su rostro.

En 1979 decidió retirarse de las competencias pocos días antes de que se dispute el Gran Premio de Canadá, argumentando que ya estaba **"aburrido de conducir dando vueltas a un circuito".**

Luego de su retiro puso una empresa de aerotransporte, pero según algunos allegados, debido a la mala administración, habría sufrido graves pérdidas de índole económica.

Sin embargo el mismo Lauda, en rueda de periodistas se encargó de desmentir estas afirmaciones señalando: **"Vuelvo porque se me volvió a prender la llama del automovilismo. No tengo problemas económicos ya que mi empresa marcha a la perfección y espero demostrar a todos que Niki Lauda sigue siendo el mismo del año '79".**

Con respecto a por qué se había decidido por la firma inglesa, dijo: **"Considero que ésta es una de las escuderías con mejor futuro dentro de la Fórmula 1, además será un gusto para mí volver a correr junto a quien fuera mi compañero en Braham, el irlandés John Watson, quien es uno de los mejores profesionales del momento.**

Pienso que en las primeras competencias voy a ir encontrando el ritmo para después a partir de la mitad de temporada, volver a ser el Lauda que todos quieren y esperan ver".

En otro orden de cosas McLaren comunicó oficialmente que se le ha encargado a la empresa Porsche la construcción de un motor Turbo Comprimido que se probará a fines de la temporada venidera, para funcionar en el '83.

En este momento las ecuderías de Fórmula 1 Internacional que utilizan este tipo de motor son Renault, Ferrari, Alfa Romeo y Toleman-Hart.

Según los técnicos de McLaren existen cifradas muchas esperanzas para 1983.

PRUEBA ATLETICA

La Municipalidad de la Ciudad de Buenos Aires, en adhesión a los actos de la Semana de Buenos Aires hará disputar mañana a partir de las 18 la Tercera Prueba Atlética Ciudad de Buenos Aires.

La competencia es organizada por la Dirección General de Deportes y Recreación con punto de largada en avenida Directorio y Lacarra, recorriendo avenida La Plata, Juan Bautista Alberdi, Lacarra, para culminar en el Centro Deportivo Avellaneda, con una vuelta a la pista de atletismo, completando una extensión de 13 kilómetros.

Podrán participar atletas de ambos sexos, quienes competirán agrupados en las siguientes categorías: Caballeros-libres, de 18 a 39 años; damas, mayores de 18 años; veteranos, de 40 a 49 años y de 50 a 60 años.

● **TIRO**

SAN PABLO, 13 (AP).— El norteamericano **Matthew Dryke** rompió el record mundial de tiro en la especialidad Skeet, con una actuación perfecta en los 200 discos, durante el Tercer Campeonato de Tiro de Las Américas. El anterior registro le pertenecía desde 1977 a su compatriota **William Clemson** con 199.

HOY, ARGENTINA-BRASIL

Argentina enfrentará a Brasil y Cuba a Estados Unidos, en las semifinales del Segundo Campeonato Panamericano de Hándbol, esta noche, a partir de las 20.30 en las instalaciones del Luna Park.

Argentina se adjudicó la Zona A, al vencer a Chile por 26-15, mientras que **Cuba** se consagró líder de la B al derrotar a Brasil por 32-22. La jornada clasificatoria se completó con el triunfo de Estados Unidos sobre Paraguay por 48-15.

El Seleccionado Argentino se impuso sin mayores apremios sobre Chile, redondeando así una camapaña invicta de tres partidos. Anteriormente había vencido a Estados Unidos y Paraguay.

Argentina salió a disputar este partido con los suplentes, finalizando el primer tiempo 12-9 a su favor. En el segundo, para garantizar la victoria, ingresaron los titulares, lo que arrojó diferencias sustanciales en el rendimiento de cada equipo. El elenco nacional, entonces, sin dificultades se constituyó en dominador absoluto.

Ahora enfrentará a los brasileños, a partir de las 22, en un choque que será decisivo en sus anhelos de consagrarse finalista.

En el encuentro previo, a partir de las 20.30, Cuba, el poderoso campeón panamericano, deberá eliminarse con Estados Unidos, actual subcampeón, descartándose que a menos que surja un imprevisto los isleños estarán en la final del domingo.

● **SINTESIS**

ARGENTINA: Bauer; Strafe 7, García 5, Sánchez Montero 4, Furmento 2, Kulzer 0, Argumedo 2, (FI). Schunk, Talpone 1, Nicoloff 0, Müller 0 y Bayer 5.

CHILE: Valenzuela, Kattan 1, Molina 2, J. Quiñones 3, S. Quiñones 1, Taukame 3, Fuentes 1 (FI), Oviedo 0, Núñez 2, Donoso 1; Valenzuela Rudy 1 y Derderian 0.

CUBA: Moisés Casales, Stevenson, Neninger 8, Llanes, Querol 7, Medina 4, Márquez 4, (FI). Prendes 1, Roberto Zulveta 2, Ibrahim Crombet 3 y Casuso 3.

BRASIL: Trombetta, Rizo 5, Demoraes 3, Ramos 2, Samaio 1, Crepaldi 1, Nei Cruz Portela 7 (FI), Vasconcellos 1, Turnbull, Carazzai 1 y Rizutti 1.

La jornada de esta noche comenzará con el cotejo entre Chile y México por la Ronda Consuelo. El "plato fuerte" serán los partidos semifinales, que clasificarán a sus vencedores, para definir al campeón panamericano. Este ganará así el derecho a participar en el próximo Mundial, a realizarse en Alemania Occidental.

FUE TABLAS LA DECIMOQUINTA

MERANO, Italia, 13 (AFP).— La décimoquinta partida del Campeonato Mundial de Ajedrez, entre el actual campeón Anatoly Karpov y su desafiante Viktor Korchnoi finalizó tablas. Ayer había sido aplazada en la jugada 41.

Karpov va venciendo a su rival por 5 - 2 y, solo necesita una victoria para retener el título de campeón mundial. En cambio Korchnoi tendría que producir una reacción asombrosa para modificar el destino.

Los asistentes de Korchnoi recuerdan que en Baguio, Filipinas, durante el anterior enfrentamiento por el campeonato Mundial, Karpov iba ganando por 5-2, cuando el aspirante logró empatar en cinco. Pero en aquella ocasión ya se habían jugado 27 partidas cuando Korchnoi recuperó sus esperanzas, aprovechando el agotamiento de Karpov.

Los soviéticos, por su parte, están algo impacientes por este "statu quo", ya que hubiesen preferido que la definición llegase en esta partida con un triunfo de Karpov

La decimoquinta partida comenzó con una apertura Inglesa, utilizada por primera vez durante esta ronda final, aunque la habían explorado profundamente en Baguio.

Korchnoi, con las blancas, llegó incluso a ganar un peón y, según el Gran Maestro Ludek Pachman, hasta la jugada 22 se encaminaba hacia la oportunidad de sumar un nuevo triunfo.

Pero Karpov, si bien no consiguió asestar ninguna estocada definitoria, lo contuvo hasta el punto de que le fue muy difícil sacar ventaja del peón de más, bloqueando acertadamente.

El maestro soviético Lev Polugaievsky, asesor de Karpov, juzgó el movimiento de las blancas, **"como una manera de querer encontrar a toda costa una solución victoriosa que me recuerdo el viejo proverbio ruso que dice que es inútil machacar el agua con un mortero".**

Korchnoi una vez más se vio apremiado por el tiempo. Esa necesidad de reflexionar largamente sobre sus movimientos, se le presentó a partir de la vigésima jugada tratando de imponer su superioridad.

Sobre el final las piezas negras estuvieron bastante activas y salieron bien paradas y en posición de sellar un empate, que en nada cambiará el desarrollo del encuentro.

Las posiciones estaban así: **Blancas** (nueve piezas) Rey en 2CR, Dama en 2D, Alfil en 1D, Peones en 4TD, 3CD, 5D, 2AR, 3CR y 4TR. **Negras** (ocho piezas): Rey en 2CR, Dama en 5D, Alfil en 4AD, Peones en 4TD, 3CD, 2CR y 4TR.

Para Obras, un Bocadillo

Jornada de sorpresas y de marcadores por la mínima diferencia fue la de anoche por el Campeonato Metropolitano de Básquetbol General Enrique Mosconi. El puntero Obras Sanitarias se impuso con suma facilidad a un disminuído Boca Juniors (no jugó Perazzo, con esguince en el tobillo derecho) por 122 a 83 (PT 60 a 37), en tanto que su escolta Ferro Carril Oeste venció ajustadamente como visitante a Vélez Sársfield por 82 a 81 (PT 42 a 40); mientras que YPF, También de visita produjo la nota destacada al ganarle a River Plate por 98 a 93. Así jugadas 16 fechas, Obras es el cómodo líder con 32 puntos, escoltado por Ferro, con 30.

Muy difícil fue el éxito conseguido por Ferro, que tuvo que soportar la salida de su estratega Cortijo por cinco faltas cuando se jugaban siete minutos y perdía por 61 a 58. El ingreso de Musso le dio más dinámica y esto, unido a un repunte de los norteamericanos Terry y Berry, le permitieron emparejar el partido e incluso distanciarse siete puntos: 76 a 69, faltando cinco minutos, diferencia que parecía definitiva y que pudo aumentar Terry, quien solo marró un doble al querer volcar la pelota. Esa jugada "agrandó" a Vélez que levantó nuevamente y, al influjo de la efectividad del yanqui Micevisius y la fuerza de Spurio, pasó a ganar por 81 a 80, cuando quedaba por jugarse un minuto. Ferro no se enloqueció jugó la pelota y Oroño "clavó" el doble de la victoria, ya que luego avanzó Vélez y perdió el balón. Repuso el quinteto "verde", que retuvo hasta el final para llevarse un triunfo muy trabajoso y sumamente importante, que le permite continuar en carrera.

● **DESLUCIDO**

Un encuentro que tuvo un primer tiempo muy deslucido, con muchas imprecisiones, errores y desaciertos en los lanzamientos. El juego fue muy parejo con los dos equipos alternándose en el marcador.

Dentro de ese panorama Vélez apareció mejor llegando a lograr algunas ventajas que no pudo mantener, y Ferro con la fuerza de Oroño y Maretto se retiró ganancioso.

En la segunda etapa, Ferro se escapó: 46 a 40. El partido estaba en sus manos. Cortijo con cuatro faltas y los yanquis en una noche negra fueron suficiente para liquidar el cotejo. Vélez resurgió, Green y Micevisus se hicieron fuertes en los tableros, apareció el emboque desde lejos de Ludi y todo fue del equipo local que logró distanciarse seis tantos. Sin embargo, Ferro no se entregó, siguió luchando y con el ingreso de Musso, más el repunte de los yanquis, alcanzó un triunfo ajustado, pero merecido. Flojo fue el arbitraje de Juan Palma y Luis Ojeda, que marca el mal nivel de los encargados de dictaminar justicia en un rectángulo de juego.

FERRO CARRIL OESTE: Terry 16, Berry 16, L. González 6, Cortijo 6 (x), Oroño 21 (FI); Maretto 13, Musso 3. TOTAL: 82. DT: L. Martínez.

VELEZ SARSFIELD: Ludi 17, Green 17, Micevisius 21, Gianelli 4 (x), Escandón 16 (FI); Pellejero 2, Spurio 4, Pagella 0. TOTAL: 81. DT: T. Bello.

Los demás resultados fueron estos: Independiente 90, Lanús 89; Atlético San Miguel 89, San Lorenzo 88 (el cotejo estuvo suspendido cuando restaban 2'51" para terminar el primer tiempo por falta de garantías); San Andrés 92, Gimnasia 91. Hoy se jugará el match pendiente de la rueda Campeonato de la "B", entre Hacoaj y Huracán (quinta fecha.).

EL ULTIMO ENSAYO PARA BALLAS

Ante Condorí, en su Tierra Natal

El combate entre el campeón mundial gallo junior (AMB), **Gustavo Ballas** y el salteño **Roberto Condorí** a desarrollarse esta noche en Villa María, ciudad natal del pupilo de Bermúdez, constituye la atracción más importante del programa boxístico previsto para este fin de semana en el interior del país.

El cordobés hará en la ocasión la última presentación antes de exponer por primera vez su título del mundo, el próximo 5 de diciembre en Panamá ante **Rafael Pedroza**. Ya enfrentó a Condorí el último 24 de julio, venciendo por nocaut técnico en el noveno asalto.

Ballas se encuentra en la etapa decisiva de su adiestramiento y este compromiso, que no aparenta serio riesgo, servirá indudablemente para que pueda acercarse a su óptimo estado fisicotécnico. La partida del invicto y su comitiva está dispuesta para el domingo 22 del corriente.

● **CORRIENTES**

Los ex campeones argentinos de la categoría mediano, **Ricardo Arce** y **Jacinto Fernández**, se medirán hoy en la capital correntina sobre el cuadrilátero del Club Córdoba. El choque adquiere interesantes características ya que ambos procuran una pelea con el actual titular, "Martillo" Roldán, y no han perdido sus pretensiones internacionales, en especial Fernández.

● **TANDIL**

Luego de una prolongada inactividad —casi tres años— reaparecerá esta noche el mediano entrerriano **Camilo Gaitán** enfrentando al marplatense **Miguel Maldonado** en el Club Ramón Santamarina, de esta ciudad bonaerense. Gaitán, que venció alguna vez a Alfredo Cabral y empató con Miguel Castellini, se vio afectado por una enfermedad pulmonar que lo mantuvo alejado del boxeo por largo tiempo. Hoy vuelve con todo.

● **LA PAMPA**

El salteño **Américo Suárez** (55,100) se impuso por puntos en accidentada pelea —suspendida en el 4° round— al brasileño naturalizado **Heleno Ferreyra** (54,900) en la localidad de Eduardo Castex.

Prosiguiendo con la "Semana Nacional", hoy se medirán en Santa Rosa los livianos **Luis Abel Musa** y **Rubén Riani**.

● **EL RESTO**

Sobresale también la pelea que sostendrán en el Club **Flecha de Oro, de Villa Insuperable**, el número 2 en el ranking nacional supergallo, **Adolfo Felice** y el ex campeón **Benicio Sosa**.

En Rosario, se miden los welter **Aldo Zurawsky** y **Héctor Ríos. Santiago del Estero** será sede de la pelea entre **Martín Durán** y **Ricardo Romero** (welter). **Carlos Bazán** y **Juan Oliva Funes** (mediano) combatirán en **Córdoba. Rubén Stamullis** y **Héctor Ferreyra** (liviano) en **Mar del Plata. En La Plata**, confrontarán los welter **Miguel Gómez** y **Raúl Gramasco. En Cañada de Gómez** lo harán **Luis Quevedo** y **Carlos Taborda**, (liviano), y en **Mendoza, Ramón Oviedo** y **Carlos Cañete**, (welter).

● **UNIDOS DE POMPEYA**

La popular institución de Avenida Sáenz 871 realizará esta noche su ya habitual velada de boxeo amateur. La reunión dará comienzo a las 22.

DE TODO UN POCO

ATLETISMO: Con la participación de **Chile, Argentina, Perú, Brasil, Ecuador, Bolivia, Uruguay, y Colombia** se disputará este fin de semana, en Santiago de Chile, el Torneo Internacional Orlando Gualta. En esta ocasión ha sido promocionado como "la revancha" del reciente Campeonato Sudamericano de Bolivia.

En Gimnasia y Esgrima, se realizará este fin de semana el Torneo Aniversario, organizado por **Independiente**. Las competencias se disputarán mañana y el domingo a partir de las 9.

YUDO: El domingo a partir de las 15, en la Federación de Box, Castro Barros 75, se disputará el **Campeonato Nacional de cinturón negro**, en la categoría libre de peso.

Entre el 8 y el 10 de diciembre, en Ferro, brindará una serie de conferencias y prácticas de entrenamiento, el campeón mundial de yudo y entrenador nacional de su país, **el japonés Yamasita**, invitado especialmente por la Confederación Argentina de este deporte.

VOLEIBOL: Esta tarde, a partir de las 19.30, mañana y el domingo desde las 8 de la mañana, en las instalaciones de River se disputará **el XIV Encuentro de Vóleibol Juvenil** que todos los años organiza dicho club. En esta ocasión se anotaron 147 equipos de todo el país.

BASQUET FEMENINO: Por el campeonato oficial de básquet femenino, **Obras** superó a **Juvencia** por 85-66. La jornada se completó con **San Miguel 35-Comunicaciones 40, Lanús 50-Atlanta 52 y platense 47-Unión Vecinal de Munro 57.** Mañana a las 20.30 se disputará la última fecha de la ronda clasificatoria, enfrentándose Comunicaciones-Atlanta, 17 de Agosto-Lanús, Juvencia-Teléfonos-Unión Florida-Obras, Unión Vecinal de Munro-Vélez y San Miguel-Platense. Se clasificarán para la final los que ocupen las primeras seis posiciones. Hasta ahora se aseguraron ese derecho Vélez, 17 de Agosto, Munro, San Miguel, mientras que la plazas restantes surgirán de Comunicaciones (30), Lanús (29) y Juventud (29).

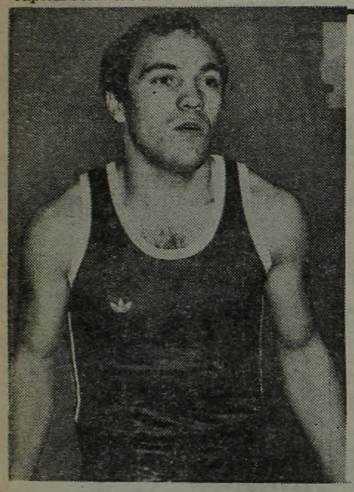

"No hay dos sin tres", dice Walter Gómez. Su mano derecha está recuperada.

WALTER NO LO DUDA: EL PLEITO SE ACABA

El pampeano **Walter Gómez**, (28 años), campeón argentino y sudamericano de los medianos junior, reapareció hace apenas treinta días luego de permanecer inactivo durante ocho meses a causa de una intervención quirúrgica en la mano derecha de la que se halla totalmente repuesto. Con una excelente condición física y enorme entusiasmo llega al espectacular combate de mañana en el Luna frente a Carlos Del Valle Herrera, segundo en el ranking mundial, a quien venció categóricamente en dos ocasiones. Si Gómez gana podrá recuperar automáticamente el reconocimiento internacional. Y él lo sabe de sobra...

"Esta pelea es casi definitoria para mi futuro —dice— **y estoy preparado a conciencia. Un triunfo me devolverá la clasificación. Quizás no al segundo lugar, pero sí al cuarto o quinto. En esas condiciones no sería difícil conseguir una chance por el título frente al flamante campeón de la AMB, el japonés Tadáshi Mihara".**

—¿Cómo fueron los dos anteriores combates con Herrera?

—Le gané por nocaut en el 2° round en Salta, allá por 1976. Fue una definición electrizante y él estuvo sentido varios minutos. Hicimos la revancha dos años después, en Santa Rosa, y el juez paró la pelea en el sexto porque Herrera no estaba en condiciones de seguir.

—¿Cuál será tú planteo mañana?

—Contragolpear, pero impidiendo que asuma totalmente la iniciativa. Yo sé cómo desbordarlo. Es zurdo y se "come" todas las derechas voleadas; además, le cuesta retroceder y lo superó ampliamente en velocidad. Creo que su única posibilidad consiste en "embocar" una mano. Reconozco que tiene buena pegada, pero yo no me quedo atrás...

—¿Cómo está tu mano?

—En perfectas condiciones, y ansiosa de mandar al piso a Herrera. Pienso que "se va a sacar el gusto".

El zurdo Herrera sentencia; "La tercera es la vencida. Mañana habrá desquite...".

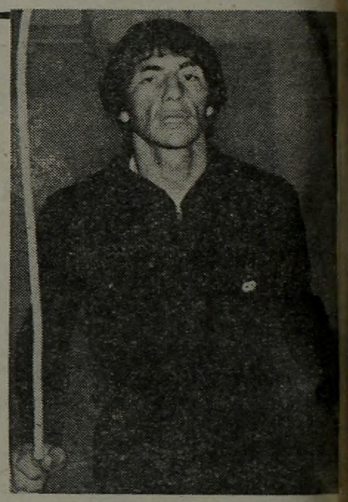

HERRERA, CONFIADO: A DORMIR TEMPRANO

Carlos del Valle Herrera (26 años) tiene una deuda que saldar. Su debut en el Luna Park frente a Eduardo Contreras significó un rotundo fracaso, derivado de una deficiente preparación. Mañana volverá a rendir exámen (esta vez definitivo) frente a un adversario mucho más exigente. Su "pica" con Walter Gómez viene de lejos y, aunque no estén en juego los títulos de éste, la pelea adquiere contornos especiales. Es uno de los encontronazos más esperados del boxeo local. El zurdo, que continúa a las puertas de una segunda pelea por el cetro del mundo, no tiene alternativa. La consigna es ganar o ganar.

"Efectivamente —afirmó— **este combate es casi una eliminatoria, porque si pierdo me borrarán del ranking. Si gano, nos veremos con Mihara (que logró el título que dejara vacante Leonard) antes de marzo venidero. Esa es motivación suficiente.**

—¿No habrá ventajas esta vez?

—De ninguna manera. Hace un mes que me entreno en Santa Fe, hace tiempo que estoy en peso y me siento fuerte y veloz como nunca. Necesito borrar la imagen que dejé en mi pelea anterior y, también, cobrarme una vieja cuenta con Gómez.

—¿Cómo es eso?

—La primera vez que me ganó, peleé enfermo y casi sin preparación previa. Fue una locura. La segunda, en La Pampa, me perjudicaron con el fallo porque detuvieron las acciones por un corte que no era importante, cuando podía volcar el trámite a mi favor. Fue hace tiempo y nunca tuvimos oportunidad de encontrarnos.

Herrera, que abandonó a **Amílcar Brusa** el año pasado, no congenió luego con **Santos Zacarías**, al no aceptar radicarse en Buenos Aires. Ahora vuelve de la mano de su primer maestro, **Carlos Cattáneo.**

—No quiero abandonar mi tierra. Vendré a Buenos Aires solo cuando sea necesario. Para noquear a Gómez, por ejemplo.

CLAUSURA, CON MARDEL-JOCKEY CLUB

Mar del Plata y **Jockey Club** clausurarán mañana, a partir de las 16.30 en la Cancha 1 de Palermo, la rueda de clasificación del **Campeonato Argentino Abierto de Polo**, que organiza la Asociación Argentina de ese deporte, con el auspicio de Ford Motor Argentina teniendo libre acceso el público.

"Mardel" ha demostrado a través de lo que va de la temporada de alto handicap, que mantiene su grado superlativo de calidad, individual y colectiva, mientras que Jockey ha exibido ponderables aptitutdes que lo convierten en rival de cuidado, por lo que el encuentro puede alcanzar un trámite intenso y atrayente.

● **LOS EQUIPOS**

Mar del Plata: Alfonso Pieres 7, Gonzalo Pieres 8, Gonzalo Tanoira 10 y Alfredo Goti 8. Total: 33.

Jockey Club: José Lartirigoyen 7, Jorge Donovan 7, Carlos Donovan 7 y Alejandro Garrahan 7. Total: 28.

● **RONDA FINAL**

Santa Ana y **Los Cóndores** jugarán el domingo, a las 16.30 en la Cancha 1 de Palermo, el primer partido de la rueda final a la americana, todos contra todos, del Campeonato Argentino Abierto.

El certamen proseguirá el sábado 21 con el partido entre Coronel Suárez - Los Cóndores, el domingo 22 con Santa Ana y el ganador de Mar del Plata - Jockey Club, el sábado 28 con Coronel Suárez - Santa Ana, el domingo 29 con el ganador de Mar del Plata - Jockey Club y Los Cóndores y el sábado 5 de diciembre con Coronel Suárez con el vencedor de Mar del Plata Jockey Club.

● **COPA**

Mañana en diversos escenarios dará comienzo el Torneo de Polo con ventaja, por la **Copa Provincia de Buenos Aires**, en el que participarán 29 fuertes formaciones divididas en siete zonas.

QUILMES, TRAS EL PASAJE

- *Si Empata, Sube a la "A"; Chicago Muda su Festejo*
- *El Pozo es Atractivo: "Porve"-Almagro y Dalmine-Brown*

Con un equipo que ya ha logrado el pasaporte a la categoría máxima, Chicago y con Quilmes que empatando solamente logrará ese halago, se disputará la trigésima novena fecha del campeonato de primera división "B".

Todos los cotejos comenzarán a las 17, y se destaca el difícil viaje que deberán hacer los "cerveceros" hasta la ciudad de Morón. Allí lo esperará el "Gallito" quien tratará de lograr un triunfo a expensas del segundo en la tabla para "salvar el año".

Nueva Chicago, por su parte, visitará a Argentino de Quilmes aunque el partido se disputará en el estadio de Boca por el aprovechamiento integral de los estadios.

En este cotejo, más que lo estrictamente deportivo tiene mayor interés la fiesta con que celebrará el logro del ascenso a la categoría superior la gente de Mataderos.

Donde la cosa no estará para festejos será por el fondo. Es que faltando tan solo cuatro jornadas contando la de mañana varios son los que tienen la "espada de Damocles", en este caso llamada descenso, pendiendo sobre sus espaldas. Claro está que hay algunos mucho más comprometidos que otros, caso Almagro, Villa Dalmine y El Porvenir, pero como son ocho los puntos que faltan disputar todavía no está dicha la última palabra.

No será de placer precisamente el viaje de **Quilmes** hasta el Oeste. Es que **Morón**, sin ningún tipo de apremios, lo espera para arruinarle el festejo. Veremos si los nervios y la necesidad de los "cerveceros" puede doblegar al tranquilo y sin nada que perder conjunto local.

En cancha de Boca, **Chicago** buscará festejar el ascenso obtenido además por supuesto de tratar de adjudicarse el título de campeón. **Argentino de Quilmes**, ubicado por el medio de la tabla será un difícil adversario. Donde la cosa está que arde será por la zona del descenso. Allí se destaca el enfrentamiento entre **El Porvenir y Almagro**. En caso de una derrota de estos últimos pueden verse esfumadas sus esperanzas de clasificación. Es que en estos momentos está ubicado a 3 unidades del antepúltimo y a cuatro de su ocasional adversario. Sin duda uno de los mejores cotejos de la fecha, donde a lo mejor no se verá buen fútbol en lo que a la parte técnica se refiere, pero seguro que serán 90 minutos cargados de nerviosismo e incertidumbre.

La condición del local puede ser un elemento a favor muy importante para la gente del "Porve".

Otro de los serios candidatos a irse a la "C", **Villa Dalmine** recibirá en su estadio a **Almirante Brown**, tampoco libre del tan temido descenso. Los de Campana ubicados a un punto de El Porvenir y están en la obligación de ganar para mantener latente la posibilidad de jugar el año próximo en esta categoría.

Brown por su parte, luego de una espectacular levantada en la segunda rueda, en las últimas fechas volvió a decaer en su juego, quedando involucrado nuevamente por abajo. En caso de perder se les puede complicar demasiado el panorama.

Un poco más aliviados, pero sin poder confiarse demasiado, están **All Boys** y **Temperley**, quienes cotejarán entre sí en campo de los primeros.

Los dos tienen 34 unidades, cinco más que Dalmine, pero tal como sucede con Brown, en caso de perder, densos nubarrones aparecerán por los cielos tanto de Floresta como de Temperley.

Talleres de Remedios de Escalada, también con 34 unidades, visitará a **Defensores de Belgrano**, 35. Este será otro partido con olor a "C".

Claro que ambos están bastante más tranquilos, pero en un campeonato que se caracterizó por su irregularidad y los costantes altibajos de los conjuntos participantes la incertidumbre se mantiene hasta el final. El tercero en la tabla, cuyas probabilidades de alcanzar a Quilmes son prácticamente nulas, **Arsenal**, viajará a Caseros donde se medirá con **Estudiantes**.

Depotivo Español de buena campaña, recibirá en el estadio España a **Tigre**. Aparentemente los "Gallegos" no tendrían que tener demasiados problemas para superar a los hombres de Victoria, quienes en lo que va del año no han alcanzado el rendimiento esperado por sus parciales.

Completan, en cotejos sin mayores atractivos, **Banfield** frente a **Deportivo Armenio; Gimnasia y Esgrima La Plata** ante **Deportivo Italiano** y **Atlanta** ante **Los Andes**, en Villa Crespo.

AQUI ESTAN, ESTOS SON

Estas son las formaciones de los equipos, con canchas y jueces, que jugarán mañana, a partir de las 17, los encuentros correspondientes a la trigésima novena fecha del campeonato de primera división "B":

BANFIELD - ARMENIO

BANFIELD: Buttice; Baltar, Celiz, Segovia, Ramírez; Pérez, Kholl, Wade o Jara; Ferreyra, Pascutti y González. DT: Veira.
ARMENIO: Polito; Navarro, Paggiola, Gallardo, Comerci; Guillin, Soria, Saa; López, Avilés y Acuña. DT: Tuya.
Arbitro: Rolando.
Cancha: Banfield.

GIMNASIA - ITALIANO

GIMNASIA: Alonso May; Alí, Giachello, Higuaín, Comas; Pezzatti, Cassinerio, Toledo; Chazarreta, Domínguez y Roselli. DT: Della Savia.
ITALIANO: Gasparoni; Herrera, Bergessio, Redondo, Albarinó; Alvarez, Ríos, Rodríguez; Seppaquercia, Haffez y Bofado. DT: D'Acorso.
Arbitro: Borrelli.
Cancha: Gimnasia.

DEF'SORES - TALLERES

DEFENSORES: Lugano; Fraga, Salzano, Laguna, Barrios; Oca, Galbán, Chamacht; García, Lucero y Cáceres. DT: Spinetto.
TALLERES: Balbiano; Commisso, Laslo, González, Otero; Lo Gatto, Filipetto, De Angelis; Liendro, Herrera y G. de Armas. DT: Abbas.
Arbitro: González.
Cancha: Defensores.

ATLANTA - LOS ANDES

ATLANTA: Leone; Raffaelli, Piaggio, Bianchi, Hrabina; Urquiza, Elizeche, Erramuspe; Villagra, Lozano y Landaburo. DT: Artime.
LOS ANDES: Yonadi; Boig, Giorgi, Del Curto, Sánchez; Fuentes, Serrizuela, Aloi; Castro, González y Cuellos. DT: Mansilla.
Arbitro: Fernández.
Cancha: Atlanta.

ESPAÑOL - TIGRE

ESPAÑOL: Fernández; Jérez, Savoy, Pérez, Bernárdez; Carozza, Vallejos, Bello Meza o Moreno; Rivero, Díaz y Corbo. DT: Ithurrieta.
TIGRE: Cafaro; Del Capellán, Pedicone, Sanz, Márquez; Bustos, Ros, Flori; Núñez, Civitarese y Blanco o Romagnoli. DT: Calabrese.
Arbitro: Sinnot.
Cancha: Español.

MORON- QUILMES

MORON: Peldró; Guerreño, Franchocci, O. López, Leiva; Larocca, Galván, Ruiz; Toloza, Argentino Romagnoli o Salas y Atilio Romagnoli. DT: Pérez.
QUILMES: Tocalli; Fertonani, Milozzi, Fanesi, Lupo; Bianchini, Gáspari, Batalla; Caballero, Pavón y L. Shell. DT: Yudica.
Arbitro: Crespi.
Cancha: Morón.

EL PORVENIR - ALMAGRO

EL PORVENIR: C. López; W. López, Domínguez, Fernández, Benedetti; Villalba, Benet, Coronel; Benítez, Espósito y Pérez. DT: Ginarte.
ALMAGRO: Vilas Boas; Gasparini, Juárez o Gunlín, Poles, Rapa; G. Rodríguez, Gizzi, Figueroa; Varela, Dmitruk y Catalán. DT: Morales.
Arbitro: Gallina.
Cancha: El Porvenir.

TEMPERLEY - ALL BOYS

TEMPERLEY: Faltraco; Aguilar, Massoto, Valdez, Issa; Esquivel, Spataro, Alvarez; Candedo, Ottaviani y Vázquez. DT: Merlo.
ALL BOYS: R. Brunetti; Belvedere, P. Medone, Mora, González; V. Brunetti, Mamberto, Zárate; Rodríguez, Sánchez y Gho. DT: Subcomisión.
Arbitro: Gelay.
Cancha: Temperley.

ESTUD'TES - ARSENAL

ESTUDIANTES: Giorgetti; Malaquín, Mastromauro, Paz, Filipetti; Gérez, Cortez, Ciccarello; Bustamante, Vázquez y Baldovino. DT: Trigili.
ARSENAL: Luque; Burruchaga, Rodríguez, Novoa, D'Alegre; López, Baglioni, Molnar; Flores, Acevedo y Ramírez. DT: Elena.
Arbitro: Schiavonne.
Cancha: Estudiantes.

A. DE QUILMES - CHICAGO

ARG. DE QUILMES: Moravec; Casanueva, Magallán, Barrera, Britez; Zielynsky, Parada, Focaccia; Toledo, Márquez y Almetta. DT: Malbernat.
CHICAGO: Tripichio; Carrizo, Abdala, Larramendi, Pereyra; Loyarte, Pedraza, Franceschini; Armani, Assán y Erba. DT: Ferreiro.
Arbitro: Hay.
Cancha: Boca.

DALMINE - ALTE. BROWN

DALMINE: Cisneros; Pintos, Schaer, Contte, Crespin; Sassone, Gutiérrez, Ifram; Gallardo, Letanú y Fernández. DT: Vázquez.
ALTE. BROWN: Pistone; Tobbio, Blain, Amorone, Podeley; Giantomassi, Crespo, Rivoira; Rojas, Del Bono y Grecco.
Arbitro: Truffa.
Cancha: Dalmine.

Ahora Cualquier Sábado es Día 'D'

Mañana a partir de las 17 se jugará la última fecha de la primera rueda de la ronda final del campeonato de primera D. Por lo tanto es muy importante para los cuatro equipos que la disputan tratar de no perder puntos para no quedar relegados cuando se deba iniciar la segunda vuelta.

En **Ituzaingó**, el local recibirá a uno de los líderes, **Barracas Central**, mientras que el otro, **Defensa y Justicia**, será anfitrión del equipo que fue sensación durante casi todo el año y que el miércoles perdiera su invicto, **Muñiz**.

● EN EL OESTE

Ituzaingó, que solo acumuló un punto producto de su igualdad con Muñiz el sábado pasado, recibirá a un **Barracas Central** sumamente agrandado, sobre todo después de que anteayer, le quitara el invicto al "boom" del torneo, Muñiz, y se afirmara en la punta del cuadrangular.

Estos ingredientes pueden permitir que la cancha de Ituzaingó sea el escenario de un buen partido de fútbol ya que ambos mantienen latentes sus posibilidades de alcanzar el tan ansiado ascenso de categoría, sobre todo la visita que hasta el momento ha logrado muy buenos resultados.

● EN EL SUR

Defensa y Justicia, que acompaña en la punta a Barracas Central, recibirá la visita de un Muñiz que deberá recuperarse del traspié sufrido el miércoles. Los del Sur, en sus dos primeras presentaciones, derrotaron con total justicia a Ituzaingó y luego empataron con Barracas Central. Un triunfo sería muy importante para sustentar sus ambiciones de abandonar la categoría y sus jugadores están plenamente convencidos de que lo lograrán.

Muñiz, por su parte, deberá superarse del duro traspié que le infligiera Barracas ya que el 3 a 1 en su contra cayó como un balde de agua fría tanto al sus jugadores como cuerpo técnico y simpatizantes, pues antes de comenzar esta ronda definitoria se los consideraba como serios candidatos.

● LOS ARBITROS

Guillermo Marconi pitará en Ituzaingó - Barracas Central y **Roberto Rojas** lo hará en Defensa y Justicia - Muñiz.

ZAVAGNO-MAGAN

Uno Salvado; el Otro, Inhabilitado por AFA

Racing vive agobiado por problemas que parecen de difícil solución. Nadie tiene la varita que pueda acercar la salida mágica a tantas dificultades.

Jugadores suspendidos, deudas, falta de fondos, engorrosas situaciones que ponen vallas insalvables para la comprometida situación.

—Mañana entreno hasta con los rengos. No tengo jugadores para salir a la cancha. Estoy tratando de juntar once sanos y adosarles otros, menos sanos, para completar los 16. No sé cómo nos vamos a arreglar. Por lo pronto, yo pedí que se le levantara la suspensión a Zavagno. Ahora quiero verlo actuar, porque hace tiempo que no juega. En cuanto a Osvaldo Pérez puede entrar, pero solo unos minutos. No sé..., quiero verlos a todos, pero hasta último momento la formación va a ser un misterio.

Este es el panorama racinguista a través del "Pato" Pastoriza. Y así se apresta a jugar el domingo. Con Hugo Zavagno retornando porque las circunstancias obligan y porque la presión interna exigió a los directivos a rever la medida. De esta manera el anticipo de CRONICA se confirmó. Nosotros habíamos adelantado que si Racing suspendía al jugador el plantel no se presentaría a jugar. Ahora, luego de la anunciada suspensión, porque Zavagno mantuvo su posición ratificando lo que había declarado, revieron la medida y Zavagno se reincorporó al plantel. "Si está en condiciones, juega", nos dijo Pastoriza.

Y, de acuerdo con el problema que vive Racing, no sería difícil.

● MAGAN, INHABILITADO

En la AFA se recibió una comunicación cablegráfica en la que se solicita la inhabilitación del jugador Manuel Rosendo Magán, actualmente en Racing de Avellaneda.

El cable proveniente de Colombia indica que la Federación de aquel país expone que el jugador aún pertenece al Deportes Tolima y AFA accedió.

Magán está jugando en Racing desde comienzos del campeonato Nacional.

Racing recibió la notificación y hoy se esperan novedades ya que esta entidad solicitaría la intervención de AFA para llegar a una solución, aunque los propios directivos habían tenido un serio conflicto con el jugador, a quien no abonaron el dinero adeudado, como hicieron con el resto, por considerarlo "jugador no habilitado".

CORDOBESES, EN...

A Racing le Darían dos Meses de Suspe...

No salió el fallo anoche, ya que por las consideraciones del caso entregadas esta semana el Tribunal debe estudiar el descargo de Racing de Córdoba, pero podemos anticipar que la sanción para esta entidad será muy dura, tras el envío de los famosos telegramas a la AFA y los inconvenientes suscitados en el encuentro ante Independiente el último domingo (proyectiles y botellas de plástico al campo de juego).

Los trascendidos emanados en la víspera del piso donde está ubicado el Tribunal indican que el club cordobés podría ser suspendido por 2 meses lo que implicaría, lisa y llanamente, la pérdida de los puntos en disputa desde el momento de darse a conocer el fallo.

Si el fallo es dado a conocer la semana próxima, restando aún por disputarse dos fechas, Racing perdería los 4 puntos que faltan. Si los gana en la cancha le serían descontados y si pierde los dos encuentros, a la puntuación que ostente en ese momento se le descuentan las 4 unidades mencionadas. Obviamente, de confirmarse el fallo, Racing de Córdoba debería esperar un milagro para clasificarse para las próximas rondas del Nacional.

En cambio hubo vista del Tribunal para Guaraní de Misiones (partido con Loma Negra) y para San Telmo - Berazategui (vista a los dos clubes) para que presenten el descargo que explique lo sucedido el último sábado oportunidad en que no se jugó el encuentro por ausencia total de jugadores de San Telmo. También le fue dada vista a Deportivo Español por el jugador Arbelo, ante la denuncia presentada por Quilmes sobre la presunta indebida inclusión del jugador en el partido que disputaron el sábado 30 de octubre y que finalizó con el triunfo de Español por 3 a 2. Quilmes aduce que Arbelo ya era jugador de Racing de Trelew.

● FALLOS

En los fallos de la víspera, el Tribunal castigó a ... Coudannes de Estudiantes de ... Plata por 7 fechas; a Carlos R...n, con suspensión provisional; Ramón del Piano con 9 fechas, ...os jugadores de Guaraní de M...nes; Rodolfo Rodríguez de In...o, 1 fecha; Juan Acosta 1 fecha; Daniel Killer, 4, los dos de ...; Daniel Sperandío de Rosario Central, 1 fecha; Edgardo Bau... de Rosario Central, 1 fecha; E...rdo Bargas de Racing de Avellaneda, 1; Adolfo Bordón de Racing de Avellaneda 1 fecha; Héctor Claus... de Independiente, 2 fechas y J. Carlos Lorenzo, técnico de ...n Lorenzo, amonestado.

Juan Carlos ... Tigre, fue castigado con ... fecha ... su compañero Alfredo M... amonestado y Alfonso Rom... de ...asia y Esgrima, 2 fechas.

● CONGRESO DE TECNICOS

La Asociación de Técnicos del Fútbol Argentino ...zará el Se-

PALPITANDO EL NACIONAL

ARGENTINOS: Reaparecen Pasculli y Lucero que lo harán por Franceschini y Sanabria. El resto irá sin cambios. Ya comenzó a entrenar el marcador de punta derecho Carlos Carrizo. Su recuperación definitiva se espera para dentro de un mes.

ATLETICO TUCUMAN: Un año muy "negro" en cuanto a lo futbolístico. En la víspera quedaron eliminados en el puntaje por el equipo de Concepción en el cuadrangular que se realizó para definir quién era el representativo en el Regional. También a ello se le agrega que son muy escasas las posibilidades para intervenir en el próximo Nacional, pues deberán estar pendientes de lo que acontezca con sus rivales de zona. En cuanto al plantel están lesionados Centurión, Barreto y Barrientos (este último ya fue descartado para el domingo). Se confía en que los dos primeros puedan actuar. Ayer asumió como DT del plantel profesional Antonio Graneros que lo venía haciendo en las inferiores.

BOCA: La única variante para el domingo es la vuelta de Miguel Brindisi en reemplazo de Pasucci.

BELGRANO (C): No se anuncian cambios para enfrentar a los "mendocinos".

ESTUDIANTES: Mancinelli será el reemplazante del "Chino" Coudannes quien fuera suspendido por el Tribunal de Penas. El resto va igual.

GIMNASIA Y ESGRIMA (Jujuy): El juvenil Alul está muy mejorado de su lesión en el tobillo y en consecuencia podrá jugar frente a la "Academia". No habrá cambios en la formación. Se reintegraron a los entrenamientos Antonio Mudry y el mediocampista Juan Carlos Díaz.

GUARANI: Siguen los problemas para el técnico Nelson Chabay en cuanto a la formación del equipo. A la lista de varios lesionados se le suman ahora las suspensiones que les fueron impuestas por el tribunal penalicio a Delpiano y Roldán.

FERRO: La única duda para el difícil enfrentamiento contra River es la participación de Gerónimo Saccardi quien regresó lesionado de Tucumán. Recién a última hora se sabrá si puede jugar. De no hacerlo lo suplirá Brandoni. El resto no sufrirá modificaciones.

INSTITUTO: Dos dudas se le presentan a Basile para el cotejo contra Talleres. Mastrosimone está lesionado y será revisado el domingo. Anoche fue suspendido el puntero Rodolfo Rodríguez.

RACING: A los varios problemas de jugadores lesionados también se le agregan los suspendidos por el Tribunal de Penas. Bargas y Bordón fueron sancionados y no podrán jugar el domingo venidero.

Pastoriza tiene problemas para conformar la delegación que partirá el sábado hacia Jujuy. Osvaldo Pérez está muy mejorado y por tal motivo podrá reaparecer. A Hugo Zavagno le fue levantada la suspensión impuesta por la Comisión Directiva y según como esté físicamente será incluido con la delegación, tal como informamos en estas páginas.

RACING (Córdoba): Se anuncia la vuelta de Vivanco al primer equipo luego de la ausencia en tres partidos. Lo hará en reemplazo de Noriega. Gasparini presenta un golpe en el muslo de pierna derecha, pero se confía en que pueda actuar. La Comisión Directiva sigue en sesión permanente debido a los últimos sucesos que motivaron un enfrentamiento con AFA.

RIVER: Hoy será revisado Ubaldo Fillol por un golpe que presenta en la mano derecha ocasionado en el partido frente a la selección checoslovaca. Tiene el dedo pulgar entablillado y toda la mano inmovilizada. Passarella ya cumplió la sanción impuesta por el Tribunal y podrá reaparecer. No así Alonso y Bulleeri que continúan lesionados.

SAN MARTIN (Tucumán): No habrá cambios en la formación que enfrentará a Loma Negra. Esta noche se celebrará una reunión entre los directivos y el técnico Federico Sacchi, con el fin de determinar si éste sigue al frente del plantel profesional en la próxima temporada. También se tratará el presupuesto de fútbol.

SAN LORENZO: Luis Martínez jugará desde el vamos. La duda consiste en el marcador de punta derecha: Veloso o De Magistris. Eso lo determinará el técnico Lorenzo, a último momento, antes de enfrentarse con Boca.

Hoy practicaron en doble turno y luego del entrenamiento de mañana el plantel quedará concentrado en un hotel céntrico.

SAN LORENZO (Mar del Plata): Fermín Aquino cumplió la sanción y estará marcando el lateral derecho. Carlos Miori se volvió a lesionar en la pierna izquierda en la práctica de la víspera y es muy dudosa su reaparición. De no hacerlo ocupará esa plaza Albisbeascoechea. Miguel Flores lo hará por el marcador Perusín. Néstor Di Luca está lesionado en el tobillo y no entrena, esperando recuperarse.

TALLERES: El técnico Labruna no hará modificaciones en el clásico frente a Instituto. Será el mismo equipo que perdiera por "goleada" en el Monumental, el domingo pasado.

NEWELL'S: Simón está engripado y se espera su recuperación. De no jugar lo suplantará Aguerópolis, ingresando Silva como marcador de punta. El equipo será el siguiente: Civarelli; Azzolini, Simón o Aguerópolis, Piorguolli y Aguerópolis o Silva: Llop, Martino y Trebino; Ramos, Fernández y Santamaría.

VELEZ: En la víspera abandonó del sanatorio donde estuvo internado, el volante Carlos Ischia. Tiene para 35 días de yeso. Bujedo reaparece el domingo en reemplazo de Moralejo.

Por supuesto que no jugará Valencia quien se retiró lesionado a los pocos minutos frente a los "millonarios".

Desmentida

Los señores **Ricardo Chaya y Rodolfo Rodríguez**, presidente y vocal de la subcomisión de fútbol profesional del club **Atlético de Tucumán**, han desmentido —mediante una carta documento— declaraciones periodísticas relacionadas con la presunta posición de esa institución solidarizándose con el club Instituto de Córdoba, que aparecieron el 25 de octubre último y de las que CRONICA se hizo eco.

La carta documento, firmada por los mencionados dirigentes, dice textualmente: "desmentimos rotundamente contenido declaraciones atribuídas a los suscriptos según publicación del 25/10/81, las que no fueron en forma alguna formuladas por lo suscriptos, solicitando se publique el presente desmentido en la primera edición de dicho diario que sucediere a la recepción de la presente".

Dos...

● CENTRAL-HURACA...

Rosario y Avellaneda se tra...n esta noche epicentro de la emoción futbolística. En las dos ...dades habrá fútbol oficial, ...or comenzar duodécima fecha del Nacional.

Central recibirá a Huracán ...ntras que In... **pendiente será local ante** Gim... y Tiro de Sa... **Ambos cotejos se llevarán** ... partir de las...

Central, que ocupa la segunda posición en la Sección "A", con 12 unidades ... te 2 de Belgra... el líder, puede tener, en ... un partido tr...quilo. La deficiente campaña de Huracán cuyo ... Angel Celoria, presentó la ... cargo, lo ub... en el último lugar de la Sección, con 10 unidad... posición que comparte con ... a dos de su ri... de mañana, merced a la ... que han mostrado hasta el presente ... que par...pan en la misma.

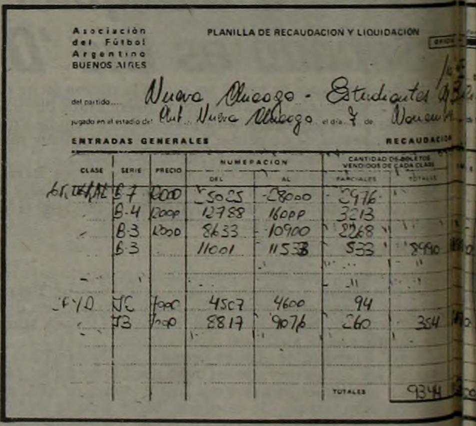
Asociación del Fútbol Argentino
BUENOS AIRES

PLANILLA DE RECAUDACION Y LIQUIDACION

del partido: Nueva Chicago - Estudiantes ...
jugado en el estadio de: Ctub Nueva Chicago el día 7 de Noviembre ...

ENTRADAS GENERALES — RECAUDACION

CLASE	SERIE	PRECIO	NUMERACION DEL	NUMERACION AL	CANTIDAD DE BOLETOS VENDIDOS DE CADA CLASE PARCIALES	TOTALES
GENERAL	B 7	2000	25025	28000	2976	
	B-4	2000	12788	16000	3213	
	B-3	2000	8633	10900	2268	
	B-3		11001	11533	533	8990
...	JC	1000	4507	4600	94	
	J3	1000	8817	9076	260	354
					TOTALES	9344

Este es el testimonio de lo que ocurrió el sábado pasado. El informante dio una cantidad y la planilla otra distinta.

¿Cómo se Entiende?

El periodismo se rige a través de la ética y la seriedad. Ese es el ideal y es el que perseguimos. Pero parece que quienes deben cooperar para que la información sea veraz se empeñan en hacer lo contrario. No creemos que haya mala intención. Suponemos que es una inocente picardía de quienes brindan los detalles de ella en los palcos de prensa de los estadios. De esta manera no se cumple con el cometido, se entorpece la función periodística, y se abre el cauce al error y la confusión. Por ejemplo, es común que cuando se recauda muy poco, la recaudación no se dé a conocer y tengamos que salir a informar con los detalles incompletos. Cuando se quiere "inflar" la cantidad de dinero o la de público se aumenta la cantidad recau... la imagen a través de la información ... revestida con otras características. Y ... patrimonio de casi todos los clubes ... informantes de turno. Por ejemplo, Nueva Chicago - Estudiantes jugaron el sábado ... en Mataderos. Para el periodismo la re... fue de "$ 264.480.000", según autor... del puntero de primera "B". Y así lo p... todos y se habló de record. Pero ab... la planilla de recaudación y liquidación ... y dice otra cosa. "Se recaudaron ... 00 por populares y 43.903.000 por ... total asciende a $ 154.261.000. C... nuevos menos que lo anuncia...

EN LA PICOTA

Suspensión y Chau Clasificación

...iro Coudannes
...La Plata por 7
...ldán, con sus-
...y a Ramón del
...ambos jugado-
...siones; Rodol-
...ituto, 1 fecha;
...y Daniel Ki-
...ewell's; Daniel
...io Central, 1 fe-
...za de Rosario
...duardo Bargas
...neda, 1; Adolfo
...e Avellaneda, 1
...en de Independ-
...uan Carlos Lo-
...San Lorenzo,

..., de Tigre, fue
...has; su compa-
...ez, amonestado
...Gimnasia y Es-

● CON... TECNICOS

La ...e Técnicos del Fútbol ...realizará el Segundo Congreso Nacional que tendrá lugar los días 17, 18 y 19 de diciembre próximo, de conformidad con lo acordado en el primer congreso llevado a cabo en diciembre de 1977 en Necochea. Estos congresos se llevan a cabo cada cuatro años y con seis meses de anticipación a los campeonatos mundiales.

● **CUADRANGULAR, EN LIMA**

Los cuatro países de América clasificados para el Mundial de Fútbol de España celebrarían dos cuadrangulares previos al certamen máximo. Se realizaría en los primeros días de febrero el cuadrangular en Perú, con la participación de Argentina, Brasil, Chile y Perú. El segundo se jugaría en abril con los mismos protagonistas, en Río de Janeiro.

Previamente, Lima será la sede del cónclave que sostendrán los directores técnicos César Luis Menotti, Tele Santana, Luis Santibáñez y Elba de Padua Lima, "Tim", técnicos de los equipos que representarán a Sudamérica en el mundial. La cita cumbre se realizaría en la primera quincena de enero. Para tal efecto la Federación Peruana viene realizando las gestiones pertinentes ante la Confederación Sudamericana de Fútbol.

● **VIENE QUIROGA**

LIMA, 13 (DPA).— El arquero de la Selección Peruana de Fútbol, el argentino nacionalizado peruano Ramón "Chupete" Quiroga, viajará en estos días a Argentina para tomar unas largas vacaciones, tras ser inhabilitado dos meses por su club, el Sporting Cristal. "El loco", así lo apodan, fue expulsado recientemente en un partido de fútbol por mal comportamiento. Ahora, tuvo un problema con los dirigentes de su club y se marchó con su familia hacia Rosario, lugar donde nació, para visitar, según dijo, a sus padres. El "Loco" no volvería a Lima hasta el próximo año.

LO QUE FALTABA

Globo Mendocino, con Equipo de Emergencia

SAN RAFAEL, 13 (De nuestro corresponsal).— Tres de las principales figuras de Huracán de esta ciudad, Fopoli, Olmos y Martín no serán de la partida ante Racing de Córdoba, el próximo domingo. La razón de estas ausencias fue explicada por el técnico del equipo, Eleazar Tercilla, al periodismo local.

—Nosotros ya no tenemos nada que hacer en el Nacional. Debemos pensar en el Regional clasificatorio. Es más importante el partido del miércoles, ante Independiente - Rivadavia, que el domingo ante Racing de Córdoba. Por eso voy a reservar jugadores. No quiero que se lastime nadie y dejemos de tener chance cuando más necesitamos los puntos.

Huracán de San Rafael jugará un partido decisivo ante su tradicional rival mendocino y eso puede determinar quedar fuera del Nacional el año próximo.

Claro que esta decisión resta chance al conjunto local ante los cordobeses, favoreciendo la gestión de éstos y perjudicando a quienes luchan por los puntos y la clasificación en esa zona. Además, hay que considerar que este partido figura en el Prode, y mucha gente hizo sus apuestas confiando en un encuentro con dos rivales en iguales condiciones. Y esta decisión del técnico, disminuye las posibilidades mendocinas.

● **EN LIBERTAD**

Ante el pedido de cuatro abogados y la intervención de los dirigentes de Defensa y Justicia quedaron en libertad las 19 personas que habían sido detenidas luego del partido entre los de Florencio Varela y Barracas Central por la rueda final del campeonato de primera división "D".

De tal modo, las autoridades competentes dieron curso a la solicitud de nulidad y apelación presentada por los asesores letrados.

En un primer momento la policía había comunicado que los inculpados serían sancionados por contravención al artículo 93, inciso "B", de la Ley 8.031, que reprime los desórdenes en los campos deportivos con 30 días de arresto no redimibles por multas.

En esa ocasión, el último sábado, la Unidad Regional de Quilmes declaró que los inculpados habían producido desórdenes que llevaron a que sus integrantes debieran entrar en funciones para reprimirlos.

Sin embargo, y para bien de todos luego de 3 días de arresto, los "largaron" el miércoles.

...s Buenos Adelantos

...CENTR... HURACAN ATRAEN EN ROSARIO ● EN AVELLANEDA, "TIRA" INDEPENDIENTE

...orman esta noche en ...tica. En las dos ciu...o por comenzada la

...mientras que Inde...asia y Tiro de Salta. ...o a partir de las 21. ...posición en la Sec...nente 2 de Belgrano, ...cia, un partido tran... Huracán cuyo DT, ...cia al cargo, lo ubica ...ero con 10 unidades, ...ng, a dos de su rival ...laridad que han de... equipos que partici-

De todas maneras, Central emerge como favorito a pesar de no contar con figuras como Bauza y Sperandío, reemplazados por Setecassa y Chazarreta. Su campaña actual, cuatro triunfos, cuatro empates y tres derrotas, no encuentra muchas diferencias con la de su adversario. Huracán ganó tres, perdió cuatro y empató cuatro. Hay que consignar que dirigirá técnicamente al "Globo", Jorge Alberto Diz, quien pretende hacer un equipo con mayor inclinación ofensiva. Veremos si logra un "adelanto" en este encuentro.

● **EN AVELLANEDA**

Por la Sección "C", Independiente, indiscutido líder de su grupo y uno de los firmes candidatos para lograr la clasificación, jugará en su cancha ante el modesto equipo salteño, Gimnasia y Tiro, que ocupa el último lugar en las posiciones, junto a Huracán de Mendoza, con cinco unidades y a once de su rival de esta noche.

Independiente, que ganó siete encuentros, empató dos y perdió dos, asoma como candidato al triunfo frente a un conjunto que solamente logró una victoria en todo el torneo, sumó tres empates y siete caídas.

Por otra parte, el regreso a la titularidad del uruguayo Antonio Alzamendi, la reaparición de Ricardo Giusti y el reemplazo de Rodolfo Zimmerman por Néstor Clausen, suspendido, asoman como indiscutibles argumentos de atracción para este cotejo.

—Es una alegría inmensa volver a estar en el equipo. Creo que he vuelto al nivel que tenía. Espero que la tribuna me acompañe. Lo necesito. Yo siempre quise estar en primera. Me entrené, hice todo lo que correspondía y ahora espero no salir más. La gente se fue dando cuenta de que lo mío era por una razón ajena al fútbol. El accidente, los problemas posteriores, se juntó todo. Así no se puede pensar. Y eso me fue perjudicando hasta hacer caer mi rendimiento. Poco a poco fui recuperando el nivel y ahora espero que se me dé como antes. Este es un buen partido para recuperarme totalmente. Yo tengo que estar en el gol. Si hoy ratifico lo que hice el año pasado, no tengo dudas de que va a volver el Alzamendi que todo Independiente, y yo también, espera. Lo necesito. Pero pongan que necesito, también, que la hinchada me apoye.

El uruguayo en la reflexión. Esta mañana dialogamos largamente con él se mostró contento y esperanzado. Esta noche es la esperanza renovada. A partir de las 21 podrá tener su revancha...

Y LOMA NEGRA FUE ELIMINADO

BAHIA BLANCA, 13 (De nuestro corresponsal).— Olimpo de esta ciudad dio el "batacazo" del torneo Regional al eliminar de dicha competición al representante de Olavarría, Loma Negra, a quien venció por 2-1, en partido desquite por la primera rueda del Grupo 1, Zona de las Ligas de la Provincia de Buenos Aires, que se efectuó en el estadio Olimpo.

En la ocasión anterior habían igualado 1-1 y por tal motivo el representativo bahiense logró la clasificación, la cual fue muy celebrada por la afición local.

El encuentro se jugó bajó una fuerte lluvia que cayó durante toda la noche; incluso ello motivó que se sufriera un corte de luz en el estadio, cuando se jugaban los últimos minutos del primer período, por lo que el partido estuvo suspendido durante 23m.

El triunfo bahiense estuvo basado en su heroica defensa que desbarató la desesperada ofensiva impuesta por los hombres de Loma Negra que, con el correr de los minutos y al ver que se perdían las esperanzas de la clasificación, entraron aún más en el desconcierto general.

Olimpo demostró una vez más ser un equipo tradicionalmente aguerrido con jugadores de buen fútbol, tal el caso de Ferlich, Luis Díaz (el verdugo de Loma Negra) y el zaguero Vicente.

Realmente lo que más vale es una formación con nombres poco conocidos, pero realmente de valor para las aspiraciones locales, a la inversa de lo que ocurre con los "olavarrienses", quienes conformaron otro conjunto profesional que se sumó al que interviene en el Nacional, para obtener el Regional y mantener una continuidad en dichos campeonatos. Por supuesto, que ahora el futuro para ambos implica un panorama distinto. Mientras en los locales todo es optimismo y alegría por el logro conquistado con muy poca inversión, por el lado de Loma Negra ya se habla de "liquidación" y regreso de las grandes figuras.

● **SINTESIS**

OLIMPO: Fernández; Basualdo, Vicente, Florit y Khun; Migolín, Ferlich y L. Díaz; Funes, Graneros (ST Bonjouk) y Palacio (ST. García). DT: Zapata.

LOMA NEGRA: Barbieri; Squeo, Pellegrini, Belloni y Cristofanelli; Mazo, Lemme (ST. García Cambón) y Scalise; Lazbal, Husillos y Porté. DT: Lanos.

Gol en el primer tiempo: 7m L. Díaz (0).

Goles en el segundo tiempo: 18m Porté (LN) y 31m L. Díaz (0).

Expulsados: 15m (PT) Scalise (LN) y Florit (0) por agredirse.

Cancha: Olimpo. **Arbitro:** Iezzi

BRONCA ESPAÑOLA

Un Congreso Hace Peligrar el Sorteo

MADRID, 13 (ANSA).— La prolongación que sufrió el **Congreso Europeo de Seguridad y Cooperación** ha creado una profunda polémica debido a que puede causar impensadas consecuencias para la organización del **Mundial '82**, si no entregan las instalaciones del **Palacio de los Congresos** a la brevedad.

Allí se desarrollará todo lo atinente a la función operativa de la prensa especializada internacional así como también se realizará el sorteo que definirá las respectivas zonas del torneo.

Al dilatarse el referido congreso, por tiempo indefinido, toda la planificación previa quedó comprometida. El **presidente del Comité Organizador, Raimundo Saporta** expresó: **"A mí me aseguró un alto funcionario gubernamental que las instalaciones del Palacio serían devueltas a mediados de diciembre para que ya se pueda trabajar con absoluta tranquilidad. Ahora solo ocupamos una parte del edificio, pero no es lo ideal. No creo que haya mayores inconvenientes".**

A pesar de las declaraciones oficiales lo concreto es que la situación se podría complicar ostensiblemente si los representantes europeos de **Seguridad y Cooperación** no cumplen con lo pactado. Con estos argumentos varias delegaciones del **Viejo Mundo** expresaron su descontento con el ultimatum que lanzó el **Comité Organizador** para el caso de que se prolongue aún más el congreso. Porque se considera que es más importante para el mundo esa reunión que un campeonato de fútbol, que evidentemente tiene más promoción de la que debiera.

Ante la guerra verbal despertada por las partes, se está estudiando la posibilidad de transferir los trabajos al **Centro Cultural de Madrid**, para dejar a todos contentos.

● **TORRE DE "TV"**

MADRID, 13 (EFE).— Se informó en esta capital, que el nuevo centro de emisión e informativos está prácticamente terminado, con la casi concreción de la torre de telecomunicaciones destinada a difundir escenas y detalles del **Mundial '82**.

Para la utilización del nuevo edificio se instalarán próximamente: **30 estudios de radio, 200 oficinas de producción, laboratorios de cine y varias salas de montaje para comunicarles a 100 países la marcha del máximo evento del fútbol.**

● **¿ADIOS COLOMBIA '86?**

BOGOTA, 13, (DPA).— En un extenso editorial, el **matutino bogotano "El Tiempo"**, rechazó la idea de que su país celebre **en 1986, el Campeonato Mundial de Fútbol**, como se lo confiara la **FIFA, el 11 de junio de 1974 en Francfort.**

El referido medio enfatiza: **"La decisión que Colombia sea la sede de 1986, es obviamente ejecutiva, y si no lo es la causa de todo este enredo reside en el funcionario que aceptó la responsabilidad. Se insistió para conseguir algo de lo que sabíamos era muy difícil de lograr.**

ESTA NOCHE, DOS DE COPAS

Flamengo-Cobreloa, en una Final que Despertó Gran Polémica

RIO DE JANEIRO, Brasil, 13 (AFP, DPA, AP, ANSA).— Esta noche se pondrá en marcha la tan "conversada" primera final de la **Copa Libertadores de América** entre el equipo local, **Flamengo** y el **Cobreloa**, de Chile.

Finalmente, después de los acontecimientos que merecieron la protesta de los chilenos, al ser sacados de su cancha en la ciudad de Calama, a más de dos mil metros de altura, los dos equipos se aprestan a dar el puntapié inicial al cual concurrirá, especialmente invitado, el rey Pelé.

Los locales vienen sumamente entonados después de las dos goleadas conseguidas ante el **Botafogo** por 6 a 0 y el **Americano**, 6-1, por el campeonato local. Todos sus integrantes aseguran que ese poder ofensivo, mostrado en dichos encuentros, se pondrá de manifiesto ante los chilenos quienes, se asegura, utilizarán como arma el contragolpe.

Especialmente porque es el método de juego que mejor resultado les ha dado en las fases previas a esta final y con el que eliminaron a **Nacional** y **Peñarol** de Montevideo.

Pero el rival más difícil que deberán sortear los chilenos será indudablemente la diferencia de alturas ya que Río es una ciudad que se encuentra al nivel del mar y ya comenzaron a sentir los efectos.

Ambos técnicos se han mostrado sumamente cautelosos aunque no por ello dejan de traslucir la confianza que tienen en sus planteles.

Paulo César Carpegianni, el conductor del Flamengo, comentó que su equipo jugará sin posiciones fijas en el ataque ya que los tres atacantes buscarán en la rotación el desconcierto en la defensa adversaria.

Asimismo, aseguró que el Cobreloa jugará de contragolpe por lo que se tendrán que cuidar de su puntero izquierdo, **Puebla**, quien lo dejó sumamente impresionado por su habilidad y velocidad.

Por su parte, el argentino **Vicente Cantattore**, si bien no lo hizo totalmente, dejó traslucir que su equipo consiguiendo un punto se mostraría muy conforme. Por ello el Cobreloa se moverá con su argumento favorito: el contraataque, basado fundamentalmente en la peligrosidad que representa el puntero izquierdo. También expresó que no se encarará ningún tipo de marcación especial sobre **Zico**.

Cantattore, expresó que de nada le serviría poner una marca severa sobre el volante, si no logra cortar las penetraciones y el intercambio de pases entre otros jugadores adversarios.

Serán jueces de la contienda los árbitros argentinos Arturo Ithurralde, Carlos Espósito y Jorge Romero.

Los equipos anunciados para esta primera final, son los siguientes: **Flamengo:** Raul; Leandro, Figueiredo, Mozer y Junior; Andrade, Adilio y Zico; Lico, Nunus y Tita. DT: Carpegianni.

Cobreloa: Wirt, Tabilo, Páez, Mario Sotto y Escobar; Alarcón, Jiménez y Merelo; Muñoz, Siviero y Pueb... DT: Cantattore.

Y SE ENOJO TIM

LIMA, 13 (ANSA).— Un nuevo ciclo se ha iniciado para el seleccionado peruano de fútbol que recientemente se clasificara para jugar en **España '82**. Y de acuerdo con lo que se desprende de las palabras del técnico brasileño **Elba de Padua Lima "Tim"**, muy pocas son las perspectivas que le ve al equipo si las cosas no se toman en serio.

Para el entrenador que consiguiera amalgamar al sorprendente equipo peruano que cristalizara la hazaña: **"El trabajo no se debió interrumpir nunca. Se ha perdido un tiempo precioso. Los técnicos de Argentina, Brasil y Chile ya han estado en Europa para visitar las sedes, contactar rivales para posibles amistosos, mientras en Perú solo miran los partidos que otros juegan por televisión".**

"Tim" que llegara a **Lima** para renovar su contrato agregó: **"Una copa del mundo si se quieren tener posibilidades es algo que merece una dedicación especial. Y por lo que veo acá piensan que es un torneo local. No hemos tenido una confrontación internacional desde que nos clasificamos.**

Sobre su contrato, **"Tim"** enfatizó: **"Los 40 mil dólares que se comenta que pedí, no responde a la realidad. Yo reclamé lo que consideré justo, pero no concretamos el acuerdo con la emisora que lo solventará".**

Honduras Sigue Firme

TEGUCIGALPA, Honduras, 13 (AP).— Un importante triunfo obtuvo la selección de **Honduras** ante **Canadá** por 2 a 1, en el marco del torneo hexagonal de la **CONCACAF**.

Con esta victoria los hondureños dieron un paso muy importante para lograr la clasificación para el Mundial de España.

Carlos Caballero, a los 13 minutos del primer tiempo, abrió el marcador para el equipo local. Canadá igualó momentáneamente por intermedio de **Ian Brigde**, a los veinte minutos de la misma etapa, consolidando el triunfo **Roberto Figueroa**.

● **CRITICAS PARA MEXICO**

MEXICO DF, 13 (ANSA).— Severas críticas mereció la actuación de la selección mexicana de fútbol en su participación en el hexagonal que clasificará dos equipos para el Mundial del año próximo.

Pese a ello no se deja de reconocer que en el empate ante **Haití** medió la mala actuación del árbitro peruano **César Humberto Pagano**, quien presionado por el público no sancionó dos clarísimos penales.

El diario **"El Heraldo"** señala en su comentario del encuentro que los mexicanos **lograron el empate en una reacción brava, llena de coraje y de espíritu de lucha.** Agrega que **el árbitro Pagano, ante la presión de los aficionados, dejó de marcar dos tiros penales clarísimos cometidos por los haitianos**, aunque señala más adelante que **a lo largo del partido Mexico luchó todo el tiempo sin la cabeza fría que necesitaba.**

CHINA VENCIO A LOS ARABES

KUALA LUMPUR, Malasia, 13 (UPI, ANSA).— China pasó a encabezar el Grupo Asiático clasificatorio para el Mundial de España luego de vencer por 4-2 a Arabia Saudita, país que debutó en esta ronda.

La zona es dominada por China con 5 puntos, Kuwait marcha segundo con 4, Nueva Zelandia 3 y Arabia Saudita no sumó ninguna unidad. Los chinos jugaron cuatro partidos, Kuwait y Nueva Zelandia tienen uno menos. Para el Mundial se clasificarán los dos primeros.

Portugal Está que Arde

LISBOA, Portugal, 13 (EFE).— El fracaso del seleccionado de **Portugal** en la clasificación para el Mundial de **España** provocó una reacción general entre los portugueses y tal es así que el propio Parlamento tomó cartas en el asunto. Dos diputados socialistas exigieron que se efectúe un detallado informe sobre los gastos que demandó la frustrada clasificación.

Los parlamentarios **Jorge Sampaio y Manuel Alegre** pidieron que se dé una amplia explicación sobre la inversión de los veinte millones de escudos, algo así como unos 290.000 dólares, concedidos a la Federación Lusitana para la preparación de su equipo nacional.

Esa cifra fue dada a conocer por el gobierno cuando el seleccionado, mantenía las mejores posibilidades de lograr el pasaje a España '82, pero la sucesión de cuatro derrotas consecutivas, incluso una por goleada, 1-4 ante los israelíes, que alejaron a Portugal de la clasificación motivó la reacción.

Sampaio y Alegre, quieren que den a conocer los motivos que impidieron obtener un lugar para el Mundial **frustrando las legítimas expectativas de la opinión pública, sin que nadie haya dado las correspondientes explicaciones hasta el momento.**

La cifra otorgada para la preparación del equipo nacional de fútbol fue comparada con la otorgada al de hockey sobre patines, que disputa en Alemania el campeonato europeo y que fuera catalogada de ridícula.

AGRUPADOS

COMPRAS Y VENTAS EN GENERAL

Compro Alh. Antig. de ORO
Cotización Internacional
Joyería "EL TASADOR"
ESMERALDA 610

URGENTE VENDO
Superpuesta Marinera: $ 325.000 Dormitorio Cdor. Placard: $ 450.000 Cocina, lavarropa, máq.coser: $ 199.000 Heladera: $ 350.000 TV: $ 295.000 Cama de 1 plaza: $ 85.000. 2 plazas: $ 145.000
CASTAÑARES 1371
Capital (altura Asamblea 1000, Parque Chacabuco)

ORO PERFUMO
$150.000 ORO 18 ALH.ANT.
RIVADAVIA 2972
LOC.10 FTE. PLAZA ONCE

ORO-POMPEYA $160.000 En Alh. Antig
Av. SAENZ 937 · L.25 Sábado Abierto

ORO CONSTITUCION
Dentro hall Est.$150.000 xgr en alhajas antiguas plata y brill Brasil 1128 Loc Lyl

ORO POMPEYA $ 200.000 X AL. AN. C/B
ESQUIU 941 FRENTE A LA IGLESIA SABADO ABIERTO

ORO POMPEYA
Av. Sáenz 946 Loc. 11
(Galería Monumental)
SUPERO CUALQUIER OFERTA

ORO POMPEYA
AV. SAENZ 1169 Loc. 33
SUPERO CUALQUIER OFERTA

ORO PRIMERA JUNTA
$ 180.000 x gr. A.A.C./B
RIVADAVIA 5514

ORO FRENTE PLAZA ONCE
LA MEJOR COTIZACION
PUEYRREDON 15

ORO PUEYRREDON 145, LOC. 11
$ 150.000 GR. C/B (FRENTE ESTACION ONCE) SABADOS ABIERTO

ORO ¡Compro! $ 170.000 A.A.
Rivadavia 4963 y Acoyte L 35
Fondo Galería Sáb. medio día

ORO Alhajas antiguas
$180.000 x Grs. A.H.
Joyería AV. CORDOBA 2021

ORO A plaza once
$ 180.000 gramo
Alhajas antiguas
Joyería
Jujuy 116 a 1 cuadra de la plaza

EL TRUS ORO $ 170.000 x Gr. c/b - Rescato Pólizas
RIVADAVIA 2219

ORO CHACARITA
FTE Estac. $ 160.000 x Gr en Alh. Antig.
FCO LACROZE 4078

ORO PUEYRREDON 512
CASI ESQUINA CORRIENTES
SUPERAMOS
CUALQUIER PRECIO
EN TODO TIPO DE ORO

COMPRO ORO
$ 180.000 Alhajas antiguas x GR.
AV. CORDOBA 2314

ORO PZA. ITALIA
$ 160.000 A.A. Rescato Pólizas
AV. SANTA FE 4096 Loc. 27

ORO CHACARITA
$130.000 Alh. Ant./Rcto Póliz.
AV. DORREGO 813 (Esq. Ctes.)

ORO LA RECOVA DEL ONCE
Superamos toda oferta
AV. PUEYRREDON 95

ORO SAN MARTIN NADIE PAGA MAS
GALERIA COLONIAL LOC 26 (Fte Estación)
Alh. Antig. Plata Brillantes

ORO BME. MITRE 2700
SUPERO OFERTAS - PAGO MAS
1 CUADRA AV. PUEYRREDON

ORO BME. MITRE 2715 a mts Pueyrredon
Plata Brillantes Alhajas Antiguas
TASACION INSUPERABLE

ORO ARTIGAS 92 - LOCAL 24
Frente Plaza Flores-Supero ofertas
Alhajas y brillantes. Tasaciones gratis 9/20 hs.

PROFESIONALES

VENEREAS - URINARIAS - PIEL
Dr. MORALES - Médico
Lunes a viernes 10 a 12 y 17 a 20 hs.
RIVADAVIA 3132 - ONCE

ENFERMEDADES DE LA SANGRE
Piel. Vías urinarias
Dr. Cortondo (Méd.) 9-12 15-21 hs.
Saavedra 22 - P.B. "B" 48-0401
(Plaza Once)

ORO
$ 140.000 x Gr A.A
RESCATO POLIZAS
SANTA FE 2653 LOC 28
de 8 a 20 hs Sáb. Abto

ACCIDENTES DE TRABAJO
(Art. 20 LCT)
DESPIDOS CONSULTAS GRATIS
Dres. Dubove-Arbetman-Abogados
Uruguay 772 - 8° 82 - 10-19 hs.

AVISOS CLASIFICADOS

1 CASAS (Cpra. - Vta. - Alq. - Perm. - Transf.)

VENTAS

ALQUILO casaquinta pileta, canchas de fútbol, no espere último momento 641-5843.

BANFIELD ESTE Chalet 3 dorm. amplias dependencias tel., cochera, galpón, material, pileta $ 270 Mill. 242-8648.

BERNAL cerca Av. Rocha casa mat. 4 amb. y dep. excel. ubic. T. $ 110 Mill. 252-9278.

BOULOGNE: casita impecable 300 m2, parque todos servicios 100 Mill. y facil. Bacacay 850. 17-20 Hs.

CASA fin de semana 2 hab., baño, coc., galería con muebles. Faltan detalles 57 mill. Tel.: 392-4866.

CASA 2 dorm., com., coc., baño, garaje $ 95 Mill. y cuotas Santa Ana 1005 Adrogué.

CASAQUINTA zona oeste 3.700 m2 chalet casa para casero pileta de natación muchos frutales, 5 cuadras estación vde. part. Franklin 184 Villa Martelli. Tel: 760-6841.

CASAQUINTA, pileta, parque 800 m2, arbolado, ligustrina, agua cte. total $ 98 mill. 48-5186.

CASITA dos amb. grandes con placares, entrada para autos, terreno 10x30 c. parque o permuto. Particular. A 40 mts. de Av. 24, Quilmes Oeste. Tel. 632-5609.

CHALET de 112 m cubiertos en Castelar Dean Funes y Curuchet a una cuadra de Acceso Oeste. Vde. dño. $ 200 Mill.

COLEGIALES Vdo. casa 5 amb., 2 baños terraza o permuto por otra más chica. Zapiola 383 Cap.

DIQUE Luján Casaquinta amplia recepción, 2 baños vendo o permuto por depto. en cap. Tel.: 88-3578 y 37-5798.

DÑO. casa a estrenar ideal PAMI. Parque S. Martín $ 70 mill. tratar Reconquista 2150 Merlo 0220-23259.

DÑO. casa 2 dorm. living. comedor bños., coc. y terraza. $ 180 mill. en Avda. 9 de Julio 2865. Lanús Este.

EXCEPCIONAL casa, cerca estación Padua. Agua corriente, pisos cerámicos. Urgente. $ 78.000.000. 613-1077.

EZPELETA living com. 2 dorm, coc., amplia, baño, cochera. Lote 10x30 Calle 8 3279, entre 132 y 133.

FLORES: antigua 6 amb. 2 baños, antecocina, garaje fondo libre, parrilla, lavadero, depend. 632-1359.

GLEW casa apta. PAMI 3 ambientes c. estación. $ 65.000.000. Avenida. Longchamps 856.

LONGCHAMPS casa apta PAMI 6 cuadras, estación $ 68.000.000. Avenida. Longchamps 856.

L. MIRADOR 6 amb. c. garaje y tel. s. Av. S. Martín oportun. 641-8615.

MORENO Cascallares casa sencilla de material sólida, sobre terreno amplio arbolado. Tel: 659-0614.

MORENO dño. vde. casa con terreno 10x30 m. ¡Oport! Apta PAMI. 51-2313.

MORENO. Paso del Rey. Chalet 600 m2 Parque 125 mill. Tel.: 821-5846.

URG. prefabricada 2.30x3 m 1 pta, 1 ventana. S. techo 2 años uso $ 130 mill. América del Norte. 1444 Lanús Este. 58-6294.

VENDO casita frente a estación. Derqui. Tel.: 33-9725.

V. BALLESTER Zona resid. Dño. Vde. chalet a estrenar liv. 3 dorm., com., coc. com. diario, 2 baños. Lav. cub. garaje. Jardín frente fondo con facilidades. Industria 390. Tel: 768-9851.

ALQUILERES

BUSCO alquilar casa antigua refaccionamos, pintamos Sr. Ruiz 38-6067

BUSCO alq. casa antigua p/% gimnasio trato c/% dueño directo. 49-6538.

CASA en alto Fitz Roy y Warnes terreno, para depósito 10 x 25. Tel. 53-8829.

CHALET alq. 2 dorm. liv. coc. com. garaje y depósito Pacheco Depósito $ 1.2 mill. Tel. 632-4096

DÑA. parte de casa 5 amp. amb. y baño tel. uso com. u ofc. S.del Estero y C.Calvo llamar 12 a 22 225-0634

PERMUTAS

BUSCO casa o depto. 2 ó 3 amb. trato dueño 642-7238.

DÑO. permuto casa en Rosario por coche CC 124 1401 Cap.

REGIA CASA 2 dorm., 2 baños, sobre terreno 10x30 agua, coc., por casita. Mar del Plata. M. Irigoyen 232. Lincoln.

2 DEPARTAMENTOS (Cpra. - Vta. - Alq. - Perm. - Transf.)

COMPRAS

PART. a part. compro departamento 1 amb. z/ San Telmo - Congreso. Constitución 612-3312.

VENTAS

ALMAGRO calle 2 amb. 10 años antig. Tot. 135 mill. 93-3028.

BARRIO NORTE semi piso recepción 9x4 2 dorml. amplios dependencia lavadero categoría. 350.000.000. 46-7811.

CABALLITO: s/piso calle 2 balcones tel.: Empapelado 295. mill. 93-3028.

CENTRO: 2 amb. bño. coc. c. tel. moquet, 80 mts. externo. Lavalle 750 pso. 6° "B" Cap. 393-5066.

DEPTO. moderno, 2 ambientes c./ tza., propia 1 habitación en altos lav. Av. La Plata 2307. Cap.

DEPTO. 2 amb. luminoso con teléfono o permuto por 1 más chico en Congreso Tel.: 53-4752. Sra. Elida.

DUEÑO directo depto. 2 dorm., impecable estado con tel. Cnel Díaz y Santa Fe interm/abstenerse. Tel.: 824-9738. De 9 a 12.

DUEÑO vende depto., 4 amb., c/telf. Zona Plaza de Mayo. Tel.: 38-3346.

DUEÑO 1 amb. en Belgrano a estrenar contado y cuotas Tel.: 791-8753.

DUEÑO 4 amb c/te. o alqu. Maipú y Corrientes 48-0115. De 15 a 19 hs.

DUEÑO vende ugte. 3 amb. amp. muy lum. con patio y tel. en B.Norte T. $ 190 mill. 84-4902.

DÑO. 2 amb. amp. luminosos, patio, teléf. Medrano 747-PB "F".

FLORESTA dueño 3 amb. c/tel., imp 175 mill. o pto., x casa en zona o Devoto pago dif. mayor valor. Tel.: 566-9958.

MATADEROS depto. t/casa 3 amb. coc. tza. patio, bño. $ 90 mill y fac. Carrue 2050 Dto. 1 Cap.

MIRAMAR vdo. cochera fija grande a 1 cuadra del mar edificio Rex 46-7811. 801-3388. 55 mill.

PARQUE Centenario mod., categ. 2 reg., amb., una joya. Tot.: 149.5 mill. Tel.: 84-7146.

VENDO URGENTE

Departamentos: 1 ambiente - Mar del Tuyú.

Tel. 2541091

ALQUILERES

ALQ dpto 1 amb. nuevo Boyacá 371 PB 6 Trat. 91-8586

ALQ. dpto. 3 amb. Caballito norte al fte. nuevo a estrenar $ 1.500.000. 59-4110.

BANFIELD oeste depto 2 amb., Perito Moreno 914 y Caraza V. Centenario colec. 541-318-186.

BUSCO alquilar dpto. 1 amb. Pago $700.000. Barrio Chacarita, Paternal. 855-2743. 7 a 14 hs.

BUSCO dpto. 3 amb. s. expensas c. tel. pago hasta 1 mill. Bolívar 1380 3° "A".

CABALLITO 1 amb. coc. y balc. calle. Tel. J. B. Alberdi 1286. Dpto. 4. Ver 10 a 18 hs.

CABALLITO 2 amb. Fte. cochera. 71-1105.

CONGRESO dño 1½ amb. $14 mill. Tel. coc. baño. Biblioteca, escrit. Máq. escribir 37-4018.

FLORES 2 amb fte. 71-1105.

LANUS Este, 2 ambientes, patio, terraza; $ 950.000. Vicente Damonte 584, entre Bueras y Bouchard.

MARTINEZ: alq. 2 amb. al fte. bien ubicado profesional u oficina c/telef. 792-9845

OFICINA o consultorio hall 2 amb. y tel. dño. $ 1.2 mill. Tucumán 881 4° dpto. 36 Tel. 392-6662.

OPORTUNIDAD cochera fija estrenar zona Plaza Flores. Tel.: 92-0747.

PERMUTAS

ALMAGRO: 1 am., amp., con telef., por 2 amb. en zona similar u Once. Dueño 812-9649.

DEPTO. 3 amb., con tel. Barrio Cast. sur por igual en cualquier barrio de Cap. 361-9470.

PERMUTO depto., por vehículo en parte de pago. Tel.: 33-9725.

3 TERRENOS Y LOTEOS (Cpra. - Vta. - Perm. - Transf.)

VENTAS

BURZACO 3 lotes juntos o separados facilidades. 299-3170

CON mejoras arb. luz prefabricada. Hab. zona Oeste. P. Rey. Solís 150. 50 mill.

Cruce Varela regio lote 300 m², escriturado 632-7345

DIQUE Luján lote amplio s.asfalto, colect. luz, totalmente en cuotas fijas s.int. 88-3578, 37-5798

DUEÑO Sta Clara lote 48-0115 15-19 hs.

DÑO VDE. terreno Merlo Km. 37 a 3 c. ruta 200 9 mill o permuto por Pick Up Dolores Prats 1206. Haedo Nte.

DÑO. VDE. lotes en Merlo R. Castillo Luján Unión Ferroviaria Necochea La Foresta. 68-5508

DÑO. o permuta terreno R. Calzada por kiosco o receptoría tintorería. 362-7954

EL MARQUESADO sec 1 2 cuadras mar líquido pesos 27 mill. 825-7709

FCO. ALVAREZ 2 terrenos s.pque. gral. Güemes 310 m2. y 270 m2 o 150 mts. Ruta 7 o Pto. 68-1782

FRACCION 15.000 m2. panorámica sobre asfalto Fm. colectivo Pilar Canning 2068 V. Adelina 765-2793.

GONZALEZ CATAN 500 m2 buena zona total 5,5 mill. Ruta 3 Km 46.200 613-1077.

GRAL. RODRIGUEZ lote 300 m2, 5 mill. y facil. 93-4077, lun. a viern.

GRAL. RODRIGUEZ lote 20 x 30 mts. luz, a mts. asfalto 7 cuadras Est. Dño. 37-3856.

GUERNICA lote sin comisión Ruta 210 anticipo cinco cuotas $ 300.000 precio fijo. 38-9248

LOTE con planos aprobados para duplex con cochera cubierta bases construcción. 571-4226

LOTE en San Eduardo del Mar. 900 m2. Oportunidad 91-0275.

LOTE esquina F. Varela asf. luz 3 cuadr. ruta o permuto llamar 12 a 22. 255-0634.

LOTES en Glew buena ubicación. 23-3445.

MAR DEL PLATA Peralta Ramos 233 m2 2 cuadras de Edison y Vertiz 8 c. de la costa $ 50 Mill. Tel: 89-6694.

MORENO dño. vde. o permuto 3 lotes 10 x 30 cerca est. colc. frente luz, asfalto contado o por mes. 755-3623

PLAYA HERMOSA Piriápolis Uruguay frente Interbalnearia 15 x 27 mts. Cruz del Sur 1654 S. Miguel

PUNTA Mogotes excepcional lote zona residencial 15 x 25 vdo. única oportunidad 755-3623

SAN MIGUEL Moreno 2 lotes 10 x 25 $ 16 mill. 69-6001

SOLANO lote c. casita $ 30 mill. ctdo. Martín García 284 de 7 a 14 hs. Sr. Bruno Almirón.

TEMPERLEY urgente ante esquina 8,66 x 25 asfalto luz mercurio. Wright entre Segurola y Santos Vega. 40-4641

TERRENO Domingo A. Cabre 3 cuadras estación impuestos pagas permuto 755-8436

TERRENO en Cañuelas 120 M2 Part. s.ruta 205 km. 59. Fte. parada tren oport. $ 10 mill. 242-6174

TERRENO 10 x 30 Barrio La Paz José C. Paz $ 14 Mill o permuto por camioneta o coche Fernández de Enciso 4416 Cap. Encargado.

TERRENO 850 m2 San Vicente 1 c. ruta colect. y club Pago Milagro Dño. $ 25 Mill. con facilidades. Tel: 99-3429 - 90-8836.

TERRENO alq. Tel.: 44-8394 Sr. Bejarano.

TERRENOS en Guernica oportunidad media cuadra de ruta 210 muy baratos o permuto por auto. Tel: 240-4647.

TERRENO: M. Grande $ 20 Mill. Acepto rodado y efect. 37-7888.

URUGUAY balneario Salinas lote gran oport. 70-5800.

URUGUAY Lomas de Araminda 20 Kms. Atlantida 1 lote 3 cuadras playa 15.000.000. 241-8814/9-12/19 21 hs.

VDO. lote Jersey buen precio. Tel: 743-2331.

VDO. terreno en Mar Chiquita 405 mts. 299-0533 Después de las 18 hs.

VDO. lote 10x50 2 c. Panamericana barrio El Rocío 33 mill. o permuto por taxi 77 después 22 hs. 89-5394.

VENDO fracción 15.000 m2. Plena ciudad de Laboulaye Prov. Córdoba o permuto p. dto. o casa Capital. 602-2769. 37-9663.

4 LOTES 7.000 m2 "Ciudad de la Paz y Mendoza". $ 50.000.000. Gral. Villegas 6189 Wilde.

2 TERRENOS 1 Fte. pavimento. Madariaga, Guillón, M. Grande. C. facil. 8 a 22 hs. Brasil 859 Cap. 23-4412.

PERMUTAS

CLAYPOLE resid 937 m2 arboleda agua p/elego. Encad 54 m2 val 40 mill x coche o vendo. Tatay 331. Claypole.

PILAR: terreno por Falcón 73 en adelante. Sábado y domingo. Obligado 249. Martínez.

TERRENO 1976 m2 La Carolina F. Varela para 1° de semana o especular p/ coche 75 en adelante. Tel.: 245-0688.

TRANSFERENCIAS

TRANSFIERO predio 17.000 m2 Moreno, explotación cualquier ramo, contrato 7 años. alq. $ 500.000. Tel.: 825-1282.

4 PERMUTAS EN GENERAL

CABALLO puro c/ pedrigue o permuto p/ caballo o potros. Tel.: 68-9380.

COUPE PONTIAC G.T.O. Mod. 69 color lopo vendo o pto. por coche, vacas, corderos, cabritos, lechones. Tel.: 825-1282.

FAROL a kerosene sol de noche de 500 bujías tijera de podar chica. Por guitarra con funda. 67-4614.

HORMIGON armado albañilería acepto coche en pago. Cóndor 99. Temperley alt. Pasco 4200.

RADIOGRABADOR estéreo AM salida 10x10 con reloj alarma por compresor de 1½ HP Sra. Silvia 290-0786.

6 SOCIOS Y AVISOS AL COMERCIO

BUSCO SOCIO explotación predio 20.000 m2 en Moreno apto. vta. animales o cualquier comercio 825-1282 y 821-1080

BUSCO SOCIO s/capital c/tel. y vehículo, interesante propuesta 48-5186

BUSCO SOCIO æ joven con local para instalar laboratorio electrónico Mataderos 3025 "A" Villa Bosch Sr. Jorge

BUSCO socio capitalista gran negocio en construcciones. 299-2024.

BUSCO socio con impresión offset para realizar importantes trabajos. Concurrir únicamente. Zubiría 345. Piso 1° Depto. 41.

BUSCO socio con capital p. editar libros de gran actualidad brillante negocio 362-9654.

INST. enseñ. priv. acred. tecn. com. nec. socio c.s. trabajo pers. inversor. oport. Casilla correo 1ª Suc 1 (BA1401).

¡QUIERE GANAR! Nosostros también. Dispon. de 15 mill., cualq. activ. lucrativa (full). Juncal 3074, Lanús E.

2 SOCIOS/AS para cadena de tintorería Capital $ 35 mill. c/u entra trabajando Tel. 751-3567

7 NEGOCIOS E INDUSTRIAS (Cpra. - Vta. - Alq. - Perm. - Transf.)

COMPRAS

COMPRO negocio o industria pago deudas 35-0394.

VENTAS

DÑA direc. ropería kiosco y anexo ó pta excel. ubic. frte Pza Constit. Constitución 1169 puesto 111

GOMERIA b. ubicación Av. Mosconi 2869 Quilmes Oeste.

JUGUETERIA librería regalos cotillón lencería kiosco bebidas y helados frente complejo habitacional San Pablo. Marcos Sastre 162 El Talar.

KIOSCO jugueteria librería mercería permuto Juramento 99 Lomas del Mirador 651-7120.

LIBRERIA Jugueteria helados canje de revistas 23 años de antigüedad frente a escuela. 1° de Mayo 4178 Caraza, Lanús Oeste.

PERFUMERIA limpieza por no poder atender c/mercadería urgte. $ 25 mill Boulogne Sur Mer 693. Cap.

REPARTO tintorería 200 clientes, z. Núñez, total $ 10 mill. Manuela Pedraza 4112 dpto. 3 Cap.

TALLER bolsas poliet c/msq. c/vvda auto. p/rep. tot. $ 12 mill. Chile y Av. San Martín Ezpeleta 1845.

VDO. parada diario y reparto 5° y 6° en F. Beiró y Av. San Martín tratar en Las Heras 1453 Villa Ballester.

VDO. cantina con propiedad oportunidad. Solís 2009.

PERMUTAS

PTO. CARNICERIA verdulería por auto valor $ 18 mill. V. López y Planes 8925 Pablo Podestá.

8 LOCALES COMERCIALES OFICINAS-DEPOSITOS (Cpra. - Vta. - Alq. - Perm. - Transf.)

VENTAS

CON facil. almacén con anexo de limpieza y librería Rep. del Líbano esq. B. Encalada Lanús Este.

COPETIN bar inmejorable ubicación foco comercial buen contrato. Canning 2068. Villa Adelina. Tel.: 765-2793.

DUEÑO kiosco San Luis 2810 a 1 cuadra de Av. Pueyrredón Paysandú 1642 Cap.

DÑO. vde. flamblería y rotisería ideal anexar prod. regionales 1ª oferta razonable s. Boedo 923-1580.

EL MEJOR negocio panadería mecánica c. facil. Asesoramiento Defensa 127 1° Ofic. "8".

FARMACIA bien ubicada 46-0600.

FIAMBRERIA totalmente instalada. C. mercadería incluida. T. $ 35 Mill. Acep. auto p. de pago. La Fuente 3040 Sarandí.

GALLETERIA o permuto Amoedo 788 Quilmes Oeste.

KIOSCO urg. Av. Rivadavia 908 Avellaneda T $ 15 Mill.

KIOSCO art. limpieza perf. y plástico c. mercadería cómodo alquile R. Sabatini 2209 Cap.

MAR DEL PLATA local frente al provincial 6x3 o alquilo 393-5066 apto peluquería etc.

MAR DEL PLATA centro negocio mercería lencería regalos fondo de comercio. Con vivienda. 55 mill. Tel.: 46-7811.

MATADEROS galpón 700 m2 habilitado para taller. Corte estampado. Perforado metal soldadura. Depto 4 amb. Tel.: 641-8615.

PIZZERIA bar ideal p. 4 socios. Juan B. Justo 2499.

VDO. amplio local con o sin instalaciones. Apto cualquier actividad. Actual Vta. de prod. Alimenticios. Tel: 922-5522.

VDO. Kiosco. Italia 611. Don Torcuato.

VDO. llave e instalación negocio de gomería Lafuente 1268 Cap.

ALQUILERES

ALQ. consultorio médico s. Av. de Mayo 2 cuad. estac. V. Adelina 766-0355.

ALQ. galpón ofic. vest. bño. 5,50 alt. techo tinglado 100 m. cubiertos 900.000 x mes L. Vernet 5540 Laferrere.

BUSCO alq. galpón en Cap. o Pcia. 311-7827.

CARNICERIA y verdulería instalaciones de primera buen contrato sin llave H. Irigoyen 914 Martínez.

COLEGIALES alquila local Tel. 552-2690 27 m2.

DOMINICO galpón 300 m2 AP entrada camión fosa oficina y vestuario; especial taller o depósito. Tel. 207-8303.

ENTREPISO c. telef. y división microcentro. Maipú 371 45-1400.

LANUS OESTE alquilo galpón 135 m2 fuerza motriz losa 247-5784.

LAS TONINAS gran local ideal cualq. destino 3 cdras. playa TE 642-4956.

LINIERS (Pcia.) dueño local 50 mts. esq. 2 vidrieras, baño y telef. 653-3782. Cuevas 3596.

LOCAL c. baño. Av. San Martín 1690 Lanús Oeste.

LOCAL galería 1ª Junta 797-6761.

LOCAL sin llave dño. Hipólito Irigoyen 977 Merlo Norte.

OFIC P. prof. con tel. con nuevo Pasteur 334. Piso 8 Of.: 33 Tel.: 86-3213.

OFICINA c. telef. Azcuénaga 767 de 20 a 110 m2, ver encargado Tel. 46-9215 - 1376.

ONCE local 2 ptas. totalmente instalado Tfno. 3 baños dño. alquila 9 mill. Azcuénaga 568 Cap.

TRANSFERENCIAS

CARNICERIA: 60m 2 buenas instalaciones. Ruiz de Los Llanos 910 Versalles. Cap. (Fondo de comercio).

FRUTERIA y verdulería con vivienda. Trabaja bien. Poco alquiler. Canalejas 1975. Cap.

PALERMO: local 36 m2 c. instalaciones, confitería, pizzería. Cont. 4 años. 27 Mill. Alq. 1,6 Mill. 821-5846.

PELUQUERIA hombres y niños transfiero Triunvirato 4135 Cap. Tel. 68-8118. Facilidades.

PTO. de carne cordero cerdo. Facilidades C. Calvo 475 P.T. 46. M. San Telmo Cap.

TRANSFIERO bar Esmeralda 454. Cap.

TRANSF. frutería verdulería escucho oferta. Trabajando bien. Araujo 2416 Lugano.

TRANSF. Kiosco y amplio local 2 habit. contrato nvo. 2 años. T $ 20 Mill. Sobre Avda. Te. 572-7090.

9 MUEBLES Y MAQUINARIAS P/MEG. E INDUSTRIA (Cpra. - Vta. - Perm. - Transf.)

VENTAS

CENTRIFUGA Roldo CM-36 R. con cabezal 6 tubos nueva sin uso. Tel. 750-2488.

COMPRO equipo y plancha tintorería. 254-2253 7205.

COMPRO radiadores y calderas calefacción. 601-5477.

CORTADORA flambre manual, estanterías, balanza 3 Kg. y envases. 254-1418.

CORTINA metálica con puerta 2,20x2,55 y vidriera con puerta y accesorios igual medida. 747-0518.

EQUIPO completo cámara frigorífica usado, Esmeralda 1837 Olivos.

HELADERA 4 puertas, vitrina, mostrador, cortadora flambre eléctrica, semi nueva, oportunidad $ 7.900.000. Allende 4080. Cap.

INSTALACION completa de peluquería damas, pra. oferta Rojas 828 Cap.

INSTALACIONES de quiosco vendo El Salvador 4693. Cap. ver. 8-11 y 14-17 hs.

MAQUINA de pegar calzado de 2 palancas s. nueva. Ricardo Gutiérrez 2821 Cap. Alt. Nazca 2700.

MAQUINA Heilderberg cabeza chica sin guía. $ 23 Mill. 248-1552.

MAQUINA de escribir est. impecable vdo. 600.000 TE. 941-4786.

OPORTUNIDAD spiedo Poyin 4 espadas c/horno a mejor oferta 37-9275.

SIERRA carnicera eléctrica. Tamaño gigante T.E. 91-1643.

TORNO para carpintería urgente vendo. 551-7230.

URG. mercadería y máq de almacén Vieytes 1648 entre Santa Fe y Pje. Palich Banfield 248-0452.

VDO HELADERA mostrador 3 puertas cortadora eléctrica San Salvador y balanza Chiclana 934. Don Bosco.

VDO ROTATIVA para imprimir polietileno Agüero 913 Florida.

VDO SPIEDO para 6 pollos $ 1,8 mill 25 sillas plástico 30.000 c/u Triunvirato 2988 Cap.

VDO. bancada con 2 máquinas industriales una media valnilla y otra costura recta. Singer. Tel: 654-3381.

VDO. heladera vitrina 3 puertas balanza y envases diversos. Salón 369 Dpto 1 Barracas.

VDO. máquina de cortar fiambre. Triunvirato 2988 Cap.

VDO. recep. de tintorería y lavadero. La Rioja 2035 Cap.

VENDO equipo soldadura autógena 1 matafuego de 5 kg. Av. Maipú 3398. Olivos.

VENDO estantería de hierro 4x4 estantes vidrio y castillero para cigarrillos liq. urg. $400.000. 23-9623.

VENTANA corrediza 1,20x2,20. C. su respectiva cortina. S. nueva urg. Trole 166 Alt. Chiclana 4000.

4.800 llaves de todo tipo 160 cerraduras 1 máq. t. Yale, 1 t. Trabex c. motor. oport. Castelli 5698. 762-0627.

10 MAQ. DE COSER Y TEJER P/EL HOGAR (Cpra. - Vta. - Perm.)

COMPRAS

COMPRO máq. de tejer Jukicard o Knittak. 921-5791.

VENTAS

MAQUINA tejer Lady Tricot 320 flamante $ 1.500.000. 254-1418.

MAQUINA tejer Lady Tricot 86-9455.

MAQUINA Wanora N° 8 devanador 6 usos 248-2057 17-20 hs.

MAQUINA tejer Lady Tricot memorama con accesorios y tarjetas 297-1424

MAQ de coser industrial recta tanque c/atraques "Columbia" Tagle 3343. V. Caraza.

MESA p-máq. tejer plegable metal, diseñada, para Lyciatex $ 200.000. 37-9668. 12-16 hs.

OPORTUNIDAD máquina Singer de coser eléctrica a mejor oferta 37-9275.

11 MAQUINARIAS Y MAT. P/LA CONSTRUCCION (Cpra. - Vta. - Alq. - Perm.)

VENTAS

CONTRATISTA albañilería vde. mezcladora moldedora tirantes tablas herramientas. Perú 1455 Avell. 204-2505.

DOS hojas ventanas con vidrios sin marco Benito Juárez 2775 Cap.

POSTIGON madera en buen estado, 2 hojas cada uno. 1.08 m largo x 0.82m de ancho. 797-6869.

PULIDORA monofásica 2 HP c-base 1.300.000. Defensa 1855. 2c. Ruta 202 San Miguel.

VDO 2 silletas completas para 10 pisos $ 1 mill. y una blokera. Tel: 42-6074 de 17 a 21 hs.

50 MOLDES nuevos baldosones 60x40. 641-5449.

12 ALQUILER DE CAMIONES PICK UPS-FLETES (Pedidos - Ofrecidos)

OFRECIDOS

MUDANZAS económicas viajes al interior llamar de 19 a 24 hs. 69-8430.

POR TRASLADO de personas mercaderías dispongo por día o mes coches chicos grandes o pick-up 641-5843

13 RADIO - TV. - ACCES INSTR. MUSICALES FOTOGR. (Cpra. - Vta. Perm. - Service)

COMPRAS

BANDONEON compro a particular pago hasta $ 2.000.000 Tel. 551-8204

COMPRA venta service TV 35-0789.

COMPRO TV chatos portátiles únicamente, funcionen o no retiro en acto. 632-7295.

VENTAS

BATERIA Caf completa $ 3 mill y amplificador de instrumentos 4 entradas $ 1.2 mill Piedrabuena 1331. Villa Adelina. Tel: 766-8899.

CAMARA Ricoh 500 GX y una Kónica TC 248-2057 17-20 hs.

COMBINADO winco 10 por 10 w entrada p/auriculares y aux. radio 4 bandas b. estado 785-1607: Gabi 20.30 a 24.

EQUIPO de filmación y proyección completo Super 8 sonoro Berón de Astrada 757 Dpto. 4 Ramos Mejía

Equipo pasacassettes BOH c/dos bafles a mejor oferta 37-9275.

FLASH meta 45 con cargador y batería nuevo $ 1.5 mill Tel. 64-4752.

GRABADOR a cassette poco uso TE 50-1302.

ORGANO Funmachine o permuto por piano. 923-8633

SERVICE de TV color blanco y negro especialidad en Philips zona Avellaneda y Temperley Tel: 247-7625

13 RADIO - TV. - ACCES INSTR. MUSICALES FOTOGR. (Cpra. - Vta. Perm. - Service)

VENTAS

STEREO Pioneer KP 5000 digital con 4 parlantes Beltex. Oportunidad. Alvear 313. Villa Ballester 9 a 12 y 16 a 20 hs.

TELEVISOR Noblex micro 14 nuevo $ 850.000 b/n Av. Corrientes 2241 4º Dpto A Cap.

TV COLOR totalmente en cuotas sin interés. 70-5800

TV COLOR 20 National Part. sin uso 49-2887

TV COLOR 20 pulgadas nuevo 3.700.000 contado tratar piedras 547 12-16 hs.

TV PHILIPS autom. 26 pulg. Bco. y Ngro. Urg. part. R.S. Peña 2227 Olivos 500.000.

TV ZENITH último modelo portátil 941-8671

TV. 23", extrachato, gabinete fórmica, a nuevo $ 450.000. Ensenada 436 Cap.

T.V. color Mitsubishi 16 nuevo $ 3.000.000 572-8742

VDO equipo de audio bandeja sintonizador bafles 12 pulgadas Tel. 631-8414.

VDO televisor Wells gardner b/n 24 pulgadas extrachato oportunidad tel. 654-1935.

VDO. Bajo excelente mango ideal estudio El Salvador 3959 2º 9 Cap.

VDO. 800 vidrios de televisión excel. oport. llamar 785-0098.

VENDO equipo Disc-Jockey precio m.accesible oportunidad Fco. Acuña de Figueroa 1593 (Palermo)

VENDO batería Rogers 5 cascos especial Rock Jazz 5 mill. Pitágoras 3306 Lanús Este.

SERVICE

ANTENAS individuales y colectivas blanco negro color service colocación capital interior. Tel. 26-1717.

ANTENISTA TV color blanco negro, sistemas individuales y colectivos. 611-7512.

ANTENISTA TV color blanco negro sistemas individuales y colectivos. 611-7512.

SERVICE TV radio grabadores equipos AM y FM antenas color no cobramos visita excel. precios. Iriarte 2487 Cap. 21-9129.

SERVICE TV especializado en marcas en el día c. garantía Cap. Olivos S. Isidro. Tel. 797-8018.

SERVICE TV todas las marcas y cualquier defecto tarifa única $ 120 mill. Tel. 68-4038.

SERVICE TV todo tipo y color instalación antenas visita gratis trabajos garantidos precios económicos. 50-1759.

SERVICE TV: a domicilio todas las marcas en el día Cap. y Gran Bs. As. 629-4500.

TV b. n. y color reparación trabajos con garantía. Pedernera 132 V. Madero.

14 MUEBLES Y ART. DEL HOGAR (Cpra. - Vta. - Perm.)

COMPRAS

COMPRO placard 1,80x2,50 usado, pago hasta $ 500.000 desarmable 70-4930.

VENTAS

CAMA de una plaza madera con colchón muy buen estado 300.000 Jorge Newbery 3915 Cap.

CAMAS de 1 pza. y de 1 ½ urgte. Tel. 53-1854.

DORM. completo escandinavo sofá cama, mesa redonda y sillas, modular y varios todo moderno. V. Ceballos 215 10º C. 12 - 16 hs.

ESTUFA hogar piedra a gas. Tel. 757-6078.

HELADERA grande moderna $ 90 mill. Beruti 4460 2º 7 Cap. Tel. 821-1267 de 15 a 19 hs.

HELADERA y lavarropas familiar muy poco uso funcionando. Tel. 760-8040.

HELADERA y lavarropas fliar. func. muy poco uso. Pringles 3570 Florida.

JGO. COPAS cristal San Carlos 37 piezas, nuevo cubiertos Perel 6 pers. 54 pzas. muy modernos. 572-8742.

JGO. DE SALA sofá 2 sillones 2 sillas mesita y perchero asiento madera dormitorio antiguo cama toilette 2 mesitas luz. Humahuaca 4245.

JUEGO dormitorio comedor francés c. nuevo 30-3237 de 8 a 12 y 17 a 21 hs.

JUEGO living línea moderna tapizado en pana roja b. est. 780.000 Part. 923-1517.

LAVARROPA Drean 603 como nuevo. 798-1752. Todo el día.

MESA francés grande esterillada $ 400.000 242-6542.

MESA de cedr. plegable de madera cristalero antiguo urgte. Tel. 53-1854.

MODULAR mesa sillas juego sillones heladera dormitorio niño Montaneses 2565 Dpto. 1 Cap. of. 49-5143.

MUEBLES de coc. dorm. heladeras TV Zenith 39 o living estilo francés etc. part. liq. Defensa 1490 4º "H".

PLACARD 4 puertas $ 700.000. 26-7644.

POR DESALOJO artículos del hogar 20 de Febrero 25 esquina Segui Adrogué.

SE VDE. cocina nueva tres hornallas $ 500.000 Sarmiento 2959 Dpto. 15 Cap.

SOFACAMA Gicovate 1½ plaza c. colchón de lana $ 450.000 70-4930 Juan de Garay 1298 12º H.

SOFA cama 1 plaza. Tel. 297-1424.

TRES ARAÑAS de bronce 3, 5 y 6 luces el lote $1.100.000. Virrey Avilés 3247. Cap. 552-9687.

URGTE. jgo. de sillones esquinero 3 cuerpos $ 600.000 mesa petetbil red. tapa cristal y otros. 783-6121.

VDO. juego de muebles modernos para retirar de fábrica o permuto por coche chico o mediano. Tel. 760-4954 Av. Ader 1288 Villa Adelina.

VDO. modular y una heladera y art. varios Honorio Pueyrredón 741 6º D Cap.

VENDO placard 4 ptas. lustrado y sofá cama tapizado cuerina con cama adicional. Todo $1,3 mill. 26-7644.

15 SERVICIOS VARIOS (Pedidos - Ofrecidos - Personales)

PEDIDOS

A JEFES equipo vendedores inteligentes quieran ganar más de $ 10.000.000. Tucumán 950 (1601) Cap.

A PERSONA: para venta ropa saldo Boutique acompaño con movilidad. Tel.: 613-1077.

ACTRICES: 18 a 20 años c/sin exper. hoy y mañana solam. De 17 a 20 hs. Giribone 1325 4º piso deto 6. Cuerpo A.

BORDADORA p.iniciales trabaje en su casa presentarse c.muestra. Cnel. Díaz 1744. 5º B de 9 a 12. 824-9738

BUSCO Sr. para vigilar casa a cambio de habitación. Sr. Jorge Mataderos 3025. V. Bosch.

BUSCO trabajo urgente soy honrado y trabajador Canning 854 Depto "9"

CANTANTES modelos grupos teatro balle selección lunes a viernes 17 a 19 hs. Castelli 261 1º H Cap.

CARPINTERO colocador puertas placas. Campo 2128 Valentín Alsina de 17 a 20 hs.

CHICA para teatro no profesional de 20 a 23 años. Constitución 2949. 11 hs. Ricardo Marcos.

COCINERO competente para rotisería. Charcas 4063 Cap.

CORTADORES carniceros con experiencia excel. condiciones. Presentarse de 12 a 18 hs. Pinzón 476. Capital

EXTRAS y modelos publicidad, desfiles, cine y TV c/sin exper. Sanabria 1598. Floresta 9-12 15-20 hs.

FOLKLORISTA 1 violín órgano electrónico 1ª voz con guitarra que lea música. Tel.: 254-0053.

GRUPOS ROCKEROS, cantautores melódicos, p/grabación traer cassette. Defensa 127 1º B De 14 a 18 hs.

MATRIMONIO casero p. quinta z. Moreno pref. s. hijos exp. en jardinerías y quinta. Vlamonte 861 11 - 13 y 15 - 19 hs.

NECESITO distribuidores-as vendedores-as para importante empresa Av. Pueyrredón 1717 PB "D" 10-22 hs.

NECESITO dos encuestadores dinámicos, responsables, est. secund. 2 mill. Urg. La Roche 314 Morón.

NECESITO mecánico de máquina de escribir de 8 a 12. Barcala 1085 Ramos Mejía. Tel. 37-1404.

NECESITO: señorita de 13-15 años para cuidar nene 4 años. 743-5362. Nélida. 9-15 hs.

PEON rural soltero zona Lobos. Tratar 19-29 hs. Parana 433 Piso 8 Of. "11".

SELECCION ambos sexos filmes nacionales y cortos publicidad. Tel.: 87-8715.

OFRECIDOS

A ELIMINE con shampoo, garrapaticida, las liendres de su perro, resultado garantido. Tucumán 950 (1602).

A JUBILADOS AS servicio peluquería unisex 50% menos de la tarifa Carrasco 73. Cap. TE 69-5285

A P.M. ofrecemos distribución exclusiva z. Cap. fábrica farmacéutica TE. 93-5586.

ACEPTO trabajo en mi domicilio movilidad propia 72-8236 71-7845 Sr. Pedro Güemes 4246 Portería.

ACONDICIONADORES de aire instalaciones d/$ 340.000 Service repar./refuerz. de línea eléct. 92-6054 922/5815

AIRE ACONDICIONADO reparaciones instalaciones servicio de mantenimiento. 250-9763.

ALBAÑILERIA azulejos reparaciones en gral 361-2184.

ALBAÑILERIA pintura y salpicré empapelado y alfombrado azulejos ceram. Tel. 652-0685.

ALBAÑILERIA: no pido adelantos, precios bajos dedicación constante. Compruébebelo 752-1359 de 20 a 22 hs.

ALQUILO para exposición Taunus L. 81 pago $ 1,5 mill. mensuales no caminamos su coche. Tel. 35-2653, 35-6810 por la tarde.

AMOBLAMIENTOS de cocina y bño. a medida fabrico madera fórmica contado crédito 755-3623.

APRENDA a manejar de su casa a su casa curso a domicilio. Tel. 572-8602.

APRENDA peluquería curso para ambos sexos sin pagos iniciales. Av. San Juan 3453 Cap. Tel. 97-6765.

ARREGLO techos goteras, filtraciones fac. de pago 33-9706.

ATENCION aprenda en 2 meses a reparar calzado toda edad ganancias insólitas. 97-6762 14 a 20 hs.

ATIENDO llamados tel. servicio garantizado Tel. 743-2331

AYUDANTA peluquería y manicura Colombres 1216 Cap. 97-2325

AZULEJOS cerámicas colocaciones pague en 5 cuotas 771-9348

BARMAN mozo joven conocimientos grals. manejo snack y o bar puede viajar Tel. 91-1414

CALZADO hacemos trenzado de toda clase en mi taller 91-8389 Sr. Pepe.

CANTO vocalización respiración viernes 19 hs. Pirovano 2229 alt. Avda. de Mayo al 2300 San Justo.

CARPINTERIA decoraciones asesoramiento. 632-1773. Después 18 hs.

CEMENTISTA muy competente se ofrece. Reconquista 18 Haedo.

CHOFER taxi día responsable preferentemente zona Lugano. 601-8765.

CHOFER p. taxi dispongo de horas libres 17-24 hs. 38-8429 de 9-11 hs. Sr. Perez.

CHOFER c. experiencia todo tipo de trabajo c. registro profesional. 361-9839.

CHOFER de taxi c/experiencia turno de 16 a 2 hs. 27-5952

CHOFER para particular con referencias computable se ofrece. Tel. 772-3421.

Confitería "VIENESA"

Fábrica de sandwich, masas y tortas. Servicio de lunch, elaboración propia. Haga su pedido con anticipación. Entrega a domicilio. Precios especiales.

ROCHA 1558/60 (Alt. Montes de Oca 1250)

Capital - Teléfono 28-4588

COCINERA para zona atlántica escribir Las Delicias 1824 San Miguel 1663.

COLOCACION machimbres piso revest. cielorraso. Tel. 21-4324.

COLOCO varillas de madera o cambio tejido en su elástico de cama queda nuevo 755-3623.

CONFECCIONO fundas para sillones sillas etc. almohadones mantas acolchadas cortinas pida presupuesto 89-2006.

CORTINA y herrería arreglo en el día 97-2211 21-5614

CUIDO bebé en mi domicilio. 26-7644.

CUIDO casa a cambio vivienda. 923-2397.

CUIDO chicos en mi domicilio. 49-6538.

CURSO de Graboverificación IBM 3742 y 5286 $ 150.000. Carlos Calvo 1495 P.B. A Capital.

DECORACIONES empapelados alfombrados refacción y pintura de interiores y frentes 92-6379

DIBUJANTE humorístico joven con experiencia revistas diarios Peña 930 Banfield.

DISEÑADOR publicitario logotipos titulares diagramación diarios revistas envases afiches creación fotog. publicitaria Bertero 91-9414.

ELECTRICISTA heladeras y lavarropas trabajos con garantía. Pedernera 132 V. Madero.

ENCERADO limpieza casas, dtos. oficinas día y noche incluso feriados lavado paredes alfombras 47-5885 773-9696.

ENCERO viruteo pisos $ 7.000 m2 y plastifico $ 35.000 m2. 922-4027. 771-3174.

ENFERMERA para cuidar enfermos con experiencia. Tel: 941-7198.

ENSEÑO batería rock especialmente método inglés Pitágoras 3306 Lanús Este.

ENSEÑO bajo por métodos modernos. Tratar 91-6949 de 19 a 23 hs.

ENSEÑO canto y guitarra en 3 meses. México 2665. 942-6474.

EXPRESION corporal y movimiento actoral. Danzas. Gloria López Medrano abre inscripción para cursos de verano. Tel. 26-1480.

FOGUISTA de primera 811-6475

GRABO cristales automóvil $ 90.000 descuentos a agencias Julián Alvarez 1250 Cap.

GRUPO musical moderno, s/ofrece a confiteria, clubes cenas, show, café concert etc. 93-8045

GUITARRA y canto $ 100.000 mensuales, 4 veces por semana. El Salvador 3959 2º 9 Mensajería Tel. 84-9858

HACEMOS trabajos de albañilería y pintura con prolijidad y muy económicos. Tel. 27-1405 Sr. Antonio.

HERRERO soldadura a domicilio reparación cortina de enrollar, cambio de cintas 97-4898 Sr. Oscar.

JOVEN señor busca empleo con sueldo por la mañana para oficina 93-6014.

JUBILADO jov. dact. c. dpto. y teléf. atender activ. de caballero. 45-6634 de 9 a 12 hs.

JUBILADO se ofrece para cualquier tipo de trabajo o tareas grales. de oficina. Tel. 23-9330.

LUSTRO muebles a domicilio 566-8457.

MAITRE o encargado restaurante uruguayo se ofrece cualquier lugar país o exterior Triunvirato 2988 Cap.

MASAJES a domicilio relax circulatorio reductor. Pedir hora al 642-1102.

MASAJES reductores modeladores celulitis, digitopuntura. Prof. Oscar. Tel: 941-6698.

MASAJISTA matriculado se ofrece para instituto. 922-0521.

MATRIMONIO con referencias, se ofrece caseros o portería 35-0394.

MATRIMONIO joven se ofrece p. portería 48-2665.

MATRIMONIO solo para casero o portería Helguera 2438 Dpto "C".

MATRIMONIO mayor se ofrece a cambio de vivienda el trabajo añuera Pavón 1675 27-8285 hab. 5

MATRIMONIO se ofrece para cuidar casa pagando los impuestos a cambio de alquiler Consulte al Tel.: 250-2152

MOZO mostrador lavacopas con experiencia o panadero facturero. 34-8663.

MOZO práctico con documentos y referencias restaurante o cantina Tel.: 84-5404

NECESITA usted un electricista? Llame al 26-1717.

NECESITO trabajo en gral. de oficina y trámites bancarios (Cadete). Lavalle 2823 6º 22 Cap.

OFICIAL tornero amolla experiencia dejar mensaje 26-8446.

OSCAR REFACCIONES en gral. revestimiento de corlok y pintura en gral. Tel. 601-7471.

PANADERO completo y facturero se ofrece 28-9732 de 12 a 20 hs.

PECOS Y SANTIN animan tu fiestita tratar Tel. 821-2134.

PEINADOR peinadora corte manicura depilación limpieza de cutis a domicilio 27-3163.

PERS. MAYOR se ofrece p. atender persona sola escrib. Palacios 1265 El Palomar Ernesto Chávez.

PINTAMOS toda clase de refacciones a domic. 44-8394 Sr. Bejarano

PINTO casa o dpto. albañilería y afines trabaja dño. directo llamar 9-12 hs. 90-8836.

PINTO bien y barato casas depto. locales consorcios etc. 821-5751 825-1729.

PINTO empapelo trabajos garantidos 23-3869 de 8 a 20 hs.

PINTO casa dpto. o chalet a su gusto persona seria consulta sin compromiso. 641-5843.

PINTO persianas a soplete y hacemos salpicret. 826-2263.

PINTURA y refacciones en gral. 657-3660.

PINTURAS, reparación y techos, goteras, revestimiento y empapelados 611-7512

PINTURAS, reparación de techos y goteras, revestimientos y empapelados. 611-7512.

PINTURA en gral. y albañilería Sr. Díaz. México 783 Cap. Tel. 34-8653.

PLOMERIA gas cloacas instalación bño. cocina c. Hidrobronz caliente fría. C. material $ 1.800.000. 922-5523.

PLOMERIA y refacciones. Tel. 93-2017.

PLOMERIA, gas, filtraciones, albañilería. 40-1038.

PLOMERIA, gas, destapaciones. 47-1909.

PLOMERO gasista espec. calefones estufas instalaciones en gral. 361-2184.

PLOMERO gasista, pintura, azulejos y refacciones en gral. 40-2205 y 35-6818.

PODOLOGOS especializados atienden los problemas de sus pies en Almagro 982-0602 16 - 20 hs.

PORTERO p. mantenimiento de edificio c. exp. elect. plomero pintura chofer c. reg. prof. 361-9839.

PREPARO alumnos exámenes inglés literatura historia Reconquista 642 3º 316 T. 854. 7092

PREPARO alumnos examenes francés llamar por la mañana al 825 1560

PROFESORA Castellano Literatura, Latín, ortografía. Tel: 37-1743 de Tarde.

PROFESORA de Filosofía y Letras, Castellano, Literatura, Psicología Lógica, Filosofía, Francés Ingresos Av. Santa Fe 2550 1º C.

PROFESORA historia educación civica previas diciembre y marzo llamar 8 a 10 y 20 a 22. 552-3819.

PTO. TRABAJO chapa pintura y mec. autom. por automóvil. Avalos 813 Cap.

PULIDO y plastificado, pisos de madera. 942-9563.

PULIDO de parquet plastificados Anibal garantiza 5 años 20 años de experiencia consulte 612-0134.

PULO y plastifico trabajos en el día materiales import. 30-8883.

PULO plastifico y arreglo pisos parqueta pinto y empapelo casas y departamentos 47-4110 Sr. Julio

RECIBO mensajes telefónicos, doy período de prueba gratis 826-0296

REPARACIONES Knittax service repuestos. Brown 846 Morón.

SASTRES confeccionistas mesa corte 4,60 x 1,10 m Sólida. $ 600.000. 242-3182.

SE OFRECE cocinero para temporada con referencias. Llamar al 37-2738.

SE OFRECE mozo para capital e interior llamar al 32-5844 de 9 a 12 hs.

SEA enfermera-o en tres meses sin secundario toda edad F. Lacroze 3249 2º 15 Cap.

SE hacen soldaduras autógenas y eléctricas en series, precios módicos, consulte 50-6092

SE ofrece joven de 20 años para tareas generales de oficina Tel. 21-9206

SEÑORA con amplias referencias atiende ancianos cualquier horario. 58-2602.

SEÑORA cuida bebés y niños. 798-2463.

SEÑORA 50 años para matrimonio solo o señora sola se ofrece. Tel. 47-7038.

SRA. cuida niños llamar de 9 a 10.30 hs. 40-5349.

SRA. p. trabajar en portería c. chico c. vivienda 624-9075.

SRA. cuida enfermo de noche u horario a convenir 242-2002

SRA. responsable se ofrece para dama de compañía cuidar enfermos o chicos por hora o mes. Tel. 601-8939.

SR. MAYOR cuida gratis local depósito y dpto. por 1 piecita en Cap. 642-5896.

SR. SOLO para casero o sereno. Español. Tel: 824-0816.

SR. con amplias referencias para vigilancia o sereno. Tel: 601-9318.

SR. responsable se ofrece para sereno con registro profesional Tel. 48-9640 de 12 a 15 hs.

SR. se ofrece cadete Iriarte 944 Temperley o también acompañante de camionero

S. TELMO: pinturas, electricidad, reparaciones en gral. facilidades, pida presupuesto s. compromiso. Estados Unidos 224 portería.

TALLER mecánico de todas las marcas especialidad carburación económica de nafta Marcos Paz 1868 Cap.

TECHOS impermeabilizaciones jardines en losa natatorios. Tel. 48-9183 y 48-4941.

TITO PEDICURO a domicilio pedir hora al Tel. 42-9934.

TOLDOS aluminio poliester cerramientos reparaciones 923-0282.

TOMO trabajos de contabilidad en mi domicilio. 49-3676/3684. Srta. Nora.

¡GUAU... llamalo a Jorge! El mejor coiffeur canino pedir turno de 13 a 15 431-9208

16 COMPRAS Y VENTAS VARIAS

A KIOSCO siempre en oferta Sedal Swing enjuague Trac II, pilas chicas $ 1.000. 941-7043/5180.

ANTEOJO antiguo oro 18 klt. m. fino part. sáb. dom. únicamente R.S. Peña 2227 Olivos.

CARABINA española, aire comprimido 4,5 22 tiros $ 600.000. Cartier dama imitación, otro Seyko nuevos. Nueva York 4343 2º F. Devoto.

CARPA 5 personas marca "Cacique" $ 500.000. 37-7888.

CHALECO salvavida nvo. urgte. barato. Sentillosa 1180.

COMPRO placas radiograficas usadas, recortes offset película, cine, blanco y negro. 631-9114

COMPRO cassettes usados originales cualquier tema de 6.000 a 10.000 La Rioja 1242. o Maipú 484. Fondo.

COMPRO cassettes usados originales cualquier tema. Rioja 1242 o Maipú 484 (fondo).

CONFECCIONISTA vende al público precio de p. mayor vestidos trajes soleros polleras. Alsina 2942 Cap.

CORTINA a malla 2,25 x 2,50 m 126 trole 126 alt. Chiclana 4000.

CUNA mimbre moderna c. colchón cubre-cama, almohadones ropa bebé. 572-8742.

DIARIOS varios kilos vendo. Benito Juárez 2775 Cap.

DISYUNTOR Thompson 20 amp. total $ 360.000. Tel. 612-2326. Pergamino 569 Floresta.

DIVISION para dpto. u oficina 2,80 x 2,70 con puerta desarmable. 393-5066.

DUEÑO balanza Bianchi 15 kg. 1 cortadora de fiambre San Luis 2810. Cap.

DuA. liquida mercad. de mercería urgte. por desalojo. Tel. 87-2954.

ELEVADOR voltaje de 110 a 220w. c. chicharra $ 240.000. Ensenada 436 Cap.

EQUIPO telefónico 2 líneas por 7 internos muy b. est. Tel. 23-0423.

HELADERAS usadas con garantía. Tel. 48-9183. 48-4941.

INCUBADORA de aluminio 120 huevos semi-nueva. 242-5319.

JILGUEROS blancos y pintones cantando garantidos. Llamar de 13 a 15. 431-9208.

LIBREROS y distribuidores novela de suma aceptación en la VII Exposición del Libro. Tel. 641-7976.

LIQUIDO primera oferta horno secado pintura 3,50 x 2,20 x 2,40 un extractor 3H.P. Pringles 3577 Caseros

LIQ. vestidos yersey p. fiesta, 8 pelucas muy b. est. 50.000 c.u. particular. 23-9623

LONA para camión cobertura 8 x 7 mts. o permuto por valores. Olavarría 232 Cap. 802-1199.

MAMPARA c-ventana, puerta y marco de hierro vidrio 3x3, novelas Oeste más de 100 de colección Sparsa Benito Juárez 2775 Cap.

MAQUINA coplar planos 1,20 ancho 2 tubos 46-9174

MAQUINA de café Veigal tostadora vendesolo 21 sillas tapizadas de fierro y vajilla. 797-2986.

MAQ. calcular electrónica semi-nueva Remington t. las operaciones. 242-6174.

MESA de comedor 6 sillas tapizadas flamante maq. escribir port. c. estuche p. uso. Cabrera 3651 3º piso Cap.

MURAL blanco y negro tema paisaje 120 x 300 $ 200.000. 242-6542.

PELUCAS muy buen estado. $ 50.000 c/u. 23-9623.

PELUQUERIA 4 millones instalaciones completas muy buen estado y barato Corrientes 4610 86-6522

PILETA de lona poco uso 2,50 x 2,00 x 0,70 mts. Tel. 601-0727.

PINO brasil 1x6 3x3 2x12 estacionado 5,40 de largo. 601-5477.

PRENDAS interior p. hombre $ 600.000 nuevas. Avda. de Mayo 1385 3º "13", 12 - 16 hs.

PUERTA reja de hierro 10,5 x 2,10 para pasillo o jardín con cerradura; un regalo. 80 mill. 795-6129.

REGISTRADORA Hasler 2 totales perfectas condiciones Quillango 2p. C. Calvo 2985 Hab. "6".

REGISTRADORA Ric italiana $ 2 mill. Tel. 631-3855 Emilio.

SALDOS de perfumería. 23-9623.

SIFONES soda 36 v-marcas del interior, botellas cerveza litro y varias. Benito Juárez 2775 Cap.

TRICICLO de reparto $ 600.000 antiguedades varias y rev. 38 largo. Malvinas 2272 B "Malvinas" Mte. Gde.

TV PRESIDENTE grande 400.000 maq. coser Singer 600.000. B. Estado 921-5791

VDO PERFUMES y tarjeta de navidad a beneficio del Hospital de Niños y cintos para damas. Tel: 743-2331.

VDO. bolsas de consorcio fábrica $ 700 c/u. precio especial a revendedor. Tel. 552-7709.

VDO. dos planchas de mármol de 1,50 x 90 y una escalera de 5.50 mts. y un reloj antiguo. Tel. 752-4141.

VDO. ovejero Alemán 1 año con pedigree, caballos ponys, monturas, arados de asiento rastra o permuto por ovejas cabritas lechones vacas etc. Tel. 825-1282, 821-1080.

VENDO bordalezas de vino 200 lts. damajuanas y accesorios Argerich 2370 Cap.

VENDO 2 trajes de comunión y un vestido de 15. Tel: 244-0517.

VENDO barcito americano con vidrio $ 250.000 o permuto por radio grabador. Sr. Sánchez 37-9863. Belgrano 1580.

VESTIDO de novia talle 42-44. Olden 531. 642-4674 Cap.

VINOS FINOS y comunes damajuanas primeras líneas champagne whisky limp. Escocia liquidamos. Terrero 429.

2 ARTEFACTOS de iluminación nuevos comp. larg 240 mts. Melingue 3577 dto "C". Cap.

4 CORTINAS plásticas exteriores 1,80 x 1,20 buen estado. 68-9197.

4 MATAFUEGOS nuevos "Balsa" cap. 10 lts. a base de agua pura probado a 40 k-cm. 2 $ 210.000. c-u. Sr. Leal R. Irigoyen 2140. Vte. López.

1 SERPENTINA de cámara frigorífica. 922-8788. Muñiz 856 Cap.

2 VALIJAS grandes de viaje c. ruedas nuevas 393-5066

17 AUTOMOVILES PART. Y TAXIMETROS (Cpra. - Vta. - Perm. - Transf.)

COMPRAS

COMPRO autos en cualquier estado pago al contado decido en el día. 633-7395

VENTAS

AMI 8 75 buen estado $15.000.000. Sábado, domingo. C. de Obligado 249. Martínez.

CHEVROLET R.S. 73 único por su est. 22 Mill. 552-1793 desp. de 14 Hs.

CHEVROLET 70 oport. por viaje $ 8.900.0000. San José 1390. 27-3393.

CHEVROLET 70 buen estado facil. o permuto. Tel.: 204-9410. Avellaneda.

CHEVROLET 67 Sur buen estado $ 8,8 mill. Los Incas 4707. Cap. Sábados y Domingos de 14 a 19 hs.

CHEVROLET 65 Joya 4 mill y facil. total $ 8 mill. José L. Suárez 2449. Depto. 1. Cap.

CHEVY COUPE 70 único en su estado. Tapalqué 4530. Cap.

CHEVY 70 M.B. est. 8,5 Mill. y facilid. Ramón Melgar 794 Vte. López.

CHRYSLER 47 Sedán 4 puertas buen estado. 854-9909.

CITROEN 2 CV. 69 $ 5,8 mill. Reynoso e Italia Don Torcuato.

CITROEN motor nvo. chapa 10 pta urgte. Magallanes 1032 Cap.

COUPE CHEVY 73 excel., est. p/ exigentes vendo o permuto por lote. Tel.: 294-0312. Todo el día.

CUPE CHEVY mod. 72 10 puntos accesorios múltiple Abath color roja pintura ameri. $ 24 mill. Cochabamba 150 Cap.

DKW todo a nuevo 10 puntos. Gualeguaychú 1581. Cap.

DKW mod. 67 buen estado barato. 67-0957.

DODGE CORONADO automatic 73 impecable liquido hoy $ 24 mill. dejar su tel. al 45-4081 mencionar Cod. 60505.

DODGE Polara 69. 10 puntos Anapardo 523. 30-4735. 33-4705.

DODGE Polara M. 70 motor gasolero 922-2328.

DODGE Polara 70 muy bueno dueño o permuto facilidades acepto menor valor. Portela 273. Tel.: 612-0134.

D.K.W. modelo 60, excelente estado. Tratar: Carlos Tejedor 1228, San Antonio de Padua, Pcia. de Bs. As.

FAIRLANE '69 impecable vale la pena verlo con la performance $ 1.850 Mill. Tel.: 92-8379.

17 AUTOMOVILES PART. Y TAXIMETROS
(Cpra. - Vta. - Perm. - Transf.)

VENTAS

FALCON Dic. 72. M.B. est. Bahía Blanca 750 a 4 cuadras est. Wilde hasta 18.30 Hs.

FALCON 65 bueno. Pasaje Iberá 31 Temperley alt. Esmeralda 700. Tel. 244-3746.

FARLAINE/ 69 diesel 6 cilindros motor'77 bien en todo 15 mill. Tel.: 0220-5284.

FIAT 1500 63 buen auto $ 5.500.000. Gómez Fretes 4360. Merlo

FIAT 133 77 33.000 km. contado $ 12 mill. 26 cuotas de $ 1,3 mill. T.T.B.C. recibo auto menor valor. Tel. 52-3435.

FIAT 128/75 $ 12 mill. Esmeralda 1810. Florida.

FIAT 1500 M.64 total 5 Mill. Moreno 2826. Pso. 1° F. 97-4892.

FIAT 1600 70 0 km 10 mano b/estéreo, llanta magnecio. Abalos 815. Cap.

FIAT 1500 67 color celeste b/ condiciones listo p/ ablandar $ 4.500.000. y facilidades. L. Vernet 5540. Laferrere.

FIAT 1500 68 buen estado. Alsina 830 dpto. 3 Avellaneda.

VENDO
Fiat 1600. Mod. '70. Muy bien. Particular vende. Tel.: 254-7420.

FIAT 600 72 urgente. Motor 0 Km. Muy buen estado en General. Francia 2857 Caseros. Facilidades.

FIAT 600 174 muy bueh estado motor 0 km urg. Av. Juan de Garay 303. Cap. 26-7273.

FIAT 600 72. Si busca una bolita en muy buen estado venga hasta Madariaga 16, esq. Segui L. Guillón.

FIAT 600 71 bueno, liq. $7.900.000. 252-2557.

FIAT 600 70 deportivo, motor y pintura nuevo, $ 11.500.000 o pto. Gral. Paz 11746. Cap. 641-6261.

FIAT 600 E. 70 0 Km. impecable, llantas deportivas estéreo $ 10.500.000. Ver Estados Unidos 224 de 1. a v. portería.

FIAT 600 impecable Ulrrico Schmidel 5706 alt. Miralla al 600 Cap.

FIAT 600 71 excelente estado oportunidad. Tellier 1563 4° B Cap.

FIAT 600 73 impecable 1ª mano partic. Avalos 815 Cap.

FIAT 600 65 una joya vdo. urgente. Humboldt 730 Ramos Mejía.

FIAT 800 Spider impecable par. Abalos 815. Cap.

FORD FAIRLANE 76 techo vinilico 6 cilindros azul noche LTD aire acondicionado dirección hidráulica impecable en buen estado. Tel. 611-3883.

FORD FALCON 62 original excelente unidad o pto. $ 9.000.000 Billinghurst 304- 7° "20". Cap.

FORD F. 100 64 sin embrague 1ª oferta razonable. Pavón 3228 4° B Cap. llamar 91-6949 de 19 a 23 hs.

FORD TAUNUS L.77 o permuto por menor valor. 750-5116.

FORD 350 mod. 64 Perkins 72 bueno. Pichincha 649 Lanús Este.

GORDINI 64 reforma en carrocería. Guamini 2122. Mataderos. Ver Viernes y Sáb. T. Día.

GORDINI 67 muy bueno daría facilidades. Morelos 654 Cap.

JEEP Ika m. 68 carrocería panorámica $ 6 mill. Chorroarín 470 Lanús Este.

OPEL mod. 58 Olimpia gomas nuevas bien de mecánica. M. Pedraza 5550.

PEUGEOT 403 $ 4.500.000 palanca al piso muy bueno liquido. Av. del Trabajo 3073.

PEUGEOT 504 mod. 70. Dueño entero urgente. Ugarte 2100. Olivos. 795-6413.797-3452.

PEUGEOT 504 XE 75 $ 27 mill. Tel.: 768-6568.

PEUGEOT 404 mod. '73. Buen estado. Tapalqué 4528. Cap.

PEUGEOT 504 M.74 estado 8 Ptos. Ira. oferta razonable Ameghino 1662 dto. 3 Cap.

PEUGEOT 404 Pat 70 orig. sin golpes mecánica perfecta 9,8 mill. o acepto auto menor valor. Tel.: 91-2787.

PEUGEOT 504 XL 75 serie 76 liquido $ 24,5 mill. o permuto. Paysandú 1638 Cap. Tel. 59-1471.

PEUGEOT 504 70 urgte. entero sano. Ugarte 2100. Olivos 795-6413, 797-3452 sábado y domingo.

PICK UP Chevrolet '68, impecable 15 16 mill. Gaona 1975.

PICK-UP Chevrolet 60 caja ancha $500 mill. y 5 de $48 mill. Las Casas 3571 alt. Boedo 1800.

PICK-UP Ford 70 s. anticipo cuotas fijas, de $ 1,6 mill. Cuenca 2862 1° piso 17 - 20 hs.

PONTIAC 57 (rayo de trueno) coupé sin parantes. Estado original muy bueno. $4.500.000. Lo vo llevo. 68-1782.

RAMBLER Ambassador mod 67 motor y cubiertas 0 km imp. Independencia 1646. Dpto 2 Cap.

RAMBLER Cross Country mod. 70. Buen estado. Para exquisitos. Edificio 60. V. Celina.

RASTROJERO coche m. 70 muy bueno mot. 0 Km. poco ctdo. y facilid. partic. Avalos 815 Cap.

RENAULT Gordini mecánica joya mod. '65. San José 1386. Tel.: 27-3393.

RENAULT 45/ 74 motor O km vers sábado y domingo Elcodor Lobos 508 8° piso $ 12 mill.

RENAULT 4 L/ 67 vendo urgente buen estado o permuto Fiat 1500/69. o Fiat 128/74 al 76 Llamar 204-1135 de 16 a 20.

RENAULT 6 mod. 74 muy buen estado. $1.500 mill. Charcas 3492. 84-0861.

RENAULT 4L 67 vdo. o pto. Fiat 1500 68 ó 69 Fiat 128, 74 al 76. 204-1135, 16 - 20 hs.

ROMBO 80 R12 TL 8 cuotas pagas. Particular liquido. Tel. 632-5609.

18 ACCESORIOS P/EL AUTOMOTOR
(Cpra. - Vta.)

VENTAS

A VENDO bulones Fiat/ Peugeot liquido stock apto revendedores. Tucumán 950. (1604).

CARROCERIA y chasis con visera de buggy mod. '73. Sin uso. 250 mill. Tel.: 21-1216.

CARROCERIA metálica nueva furgón de mudanza. Reconquista 2138 Avellaneda.

HOJAS de elástico maestros y segunda caja de dirección c/tubo camión Chevrolet M/46 al 51. Tel.: 854-9909.

LICENCIA de taxi titular y reloj Fulmar. Tel.: 91-7598. Amancio Alcorta 3733. Cap.

MOTOR diesel 90 HP p. M. Benz 608 vdo. 1ª oferta funcionando. Warnes 1064. 854-6257.

SPOILER p. Fiat 600 nuevos $ 90.000. 551-4689 después de las 20 hs.

TAXI licencia vende part. Tel.: 641-5449.

VENDO motor Perkins $ 25 mill. Tratar Partido 3 de Febrero. B. Libertador Calle Gerónimo Salguero 993.

1 BOMBA de combustión nueva Isard 1204 licencia S.E.V. $ 450.000. Sr. Leal H. Yrigoyen 2140 Florida M Vte. López 16 - 20 hs.

2 CUBIERTAS 6000 650 x 16 10 telas semi nuevas. Tel.: 58-9408.

19 CAZA - PESCA - CAMPING - CASAS RODANTES
(Cpra. - Vta. - Alq.)

VENTAS

CASA RODANTE enganche a terminar otra 6.50 mts. sobre Ford con todas las comodidades. Tel. 641-5843.

CASA RODANTE Roler 4 camas baño cocina ver Gaona 4134 Cap.

CASA rodante con anticarpa urgente Castañares 1371 Cap. Alt. Azambles 1000

TRAILLER para 4 personas, 2 colchones toldo, alacena y depósito agua 4,5 mill. Tel.: 642-7238.

20 CAMIONES COLECT. VEHIC. COM.
(Cpra. - Vta. Perm. - Transf.)

VENTAS

CAMION 5,30 largo motor gasolero Lope de Vega 368 Dto. 3. Después 18 hs.

COLECTIVO M. Benz 60 impecable. Pergamino 446 Sarandí.

ESTANCIERA Brasileña mod. 69 unica en su estado Tapalqué 4524. Cap.

FORD 350 inmejorable estado 6 gomas nvas. carrocería La Veneta lona. Bonpland 1591 13° "D" Cap mod. 69.

FORD 350 62 caja de madera arco y lona urg. Echeandia 4590.

FORD 350 62 caja de madera arco y lona urgte. Echeandia 4590 Cap.

FURGON Chevrolet 69 urg. m-buen estado con trabajo. 624-5328.

MULTICARGA 72 muy buena sin detalles. Canalejas 1975.

PICK-UP Dodge M. 65 con caja madera buen estado. Ramella 332 Bernal.

RURAL Falcón 73 urg. liq. hoy a la mejor oferta. Av. La Plata 2307. Cap.

STUDEBAKERS: Mod 47 c/caja playa 5m Tel.: 651-8102.

UTILITARIA IKA M. 61 lista para transporte de chasinado. Tel. 601-3099.

VENDO camión Bedford caja cerrada m/ 60 o permuto por coche. Tel.: 784-0306.

PERMUTAS

FORD '67 volcador gasolero por taxi. Araoz 52. V. Madero. Alt. Crovara 1700.

21 MOTOS - MOTONETAS BICICLETAS
(Cpra. - Vta. - Perm.)

VENTAS

BICICLETA de carrera poco uso nueva vdo. urgente $ 1,5 mill. Tel. 92-9050.

BICICLETA karting y triciclo. 631-9114. Av. del Trabajo 1449.

GILERA Macho 200 mod. 78 Olavarría 232 Cap. 802-1199.

HONDA 750 Custom mod 80 impec. Italia y Sarmiento Loma Verde. Adrogué.

KAWASAKI KH 100 m. 80 perfecto estado. San Raimundo 90 Turdera.

KAWASAKI: Gto. mod. 80 c-2400 km. solamente flamante equipada 10,5 mill. 923-1517.

MOTO FURGON Franbreta 74 cúpula original 8.000.000. Cruz del Sur 1654 San Miguel.

SUZUKI 125 GP. 80, 7.000 kms. vendo urgente. Tel. 942-8399, de 14.30 a 20.30 hs.

SUZUKI 750 GS 78 nada al contado toda en cuotas de $ 1,3 mill. Cuenca 2862 1° Piso.

YAMAHA 125-80 600 km. 2 cascos y porta equipaje urgente $ 8.000.000. 45-1318.

22 PROFESIONALES Y TECNICOS
(Pedidos - Ofrecidos)

PEDIDOS

GRABOVERIFICADORA IBM 3742 15.000 digitaciones Carlos Calvo 1495 PB A Cap.

OFRECIDOS

ASISTENTE geriátrica c-exp. se ofrece. P-noche o suplente con ref. 37-2191.

IMPUESTOS IVA, ganancias, moratoria, impositiva, ingresos brutos, actualización, sueldos, jornales, facturación. Particulares, empresas. Estudio 432-6505.

REPARO prótesis dentales en el acto 826-0296

SISTEMAS administrativos para pequeñas y medianas empresas. Relevamientos. Implementación y desarrollo. Asesoramiento total contable impositivo. 38-6356 y 37-5898.

TECNICO quimico y laboratorista blanco y negro 658-9756 Sr. Picchiani Gustavo

TRADUCTOR inglés clases a domicilio. Tel.: 86-3790.

DENTADURAS
Rotas arreglamos en el acto. Inmed. en el día y flojos ajustamos en el momento. Consulta gratis. Atención permanente.
Centro Integral Dental
Bulnes 1910 - Pta. Bja.
84-6049 y 97-4113

23 EMPLEADOS DE COMERCIO Y OFICINA
(Pedidos - Ofrecidos)

OFRECIDOS

A SRTA/SRA. c/preferencia c/nivel secund. que quiera aprovechar horas libres 40-0408.8497

DACTILOGRAFO conocimientos publicidad, sector medios. Por día o hora. 982-9649.

EMPLEADO administrativo, c/referencias s/ofrece buena presencia 67-9422

SEÑOR joven retirado se ofrece para gestiones cobranzas, tareas administrativas, vigilancia nocturna. 797-6889.

SRTA. Perita Merc. c-experiencia desea trabajar, inteligente y capaz La Roche 314 Morón.

24 PERSONAL P/CASA DE FAMILIA
(Pedidos - Ofrecidos)

PEDIDOS

A MUCHACHA c/cama $ 1.600.000 Fco. sáb. y dom. Laprida 1335 1° 3 Cap.

CHICA o Sra. C. cama P. matrimonio mayor casa chica. 642-1345. 824-8537.

EMPLEADA DOMESTICA con retiro, necesito. Azara 65, 2° piso, "E", Barracas. Teléfono 361-0941.

EMPLEADA DOMESTICA
NECESITO
AZARA 65, 2° PISO, "E"
BARRACAS - Tel. 361-0941

OFRECIDOS

NECESITO chica con cama República de Chile 2654. San Justo Alt. Avda. Catamarca 3000.

SE OFRECE muchacha por horario con retiros muy competente con referencias para limpieza cocina, etc. de mañana o de tarde. 825-1282.

SRA. por horas c/referencias Dr. Luis Belaustegui 981 Cap.

SRA. realiza tareas por hora TE. 602-0810.

SRA. para trabajar por hora Villafañe 266 Cap. La Boca.

SRA. se ofrece p/trabajos p/hora preferentemente z/San Telmo Constitución Centro 33-9706

25 OFICIOS VARIOS
(Pedidos - Ofrecidos)

PEDIDOS

CHOFERES y peones carga y descarga Terrero 429 9.°— hs.

MINERVISTA cajista. Tel.: 632-5273.

APARADORA COMPETENTE
Calzado criaturas
18-25 años.
Presentarse de 8 a 12 horas.
Pergamino 1476
Capital

NECESITO chica con cama república de Chile 2654. San Justo. Alt. Avda. Catamarca 3000.

NECESITO: cortador carnicero y rotisero muy competente buen sueldo o 45% Irigoyen 918. Martínez.

PROMOTORA buena presencia se necesita Avellaneda 1681 Virreyes

SE NECESITAN revendedores. Tel.: 602-1702.

SRTAS. p/promoción domicil. $ 100.000 p/día solicitar entrevistas de 8 a 16 hs. Sr. Jorge Tel. 92-7842

ZAPATERAS
Aprendiza Adelantada
18 a 20 años
Presentarse de 8 a 12 horas
Pergamino 1476
Capital

OFRECIDOS

AIRE ACONDICIONADO instalación y service presupuesto sin cargo. 26-1717.

ALBAÑIL en general comedor responsabilidad y referencias. Tel.: 46-7465. Sr. Osuna.

ALBAÑIL filtraciones, pintura y yesería balancin y silleta. Tel.: 93-5751.

ANTENAS colectivas. Porteros eléctricos. Atención a consorcios. 48-1073. 8-13 hs. 15-20.30 hs.

CHOFER en gral. se ofrece. 67-9422.

CHOFER P/camión camioneta viajes a cualquier lugar del país. Tel.: 42-1236.

CHOFER taxi 25 años casado 3 hijos responsable. 87-5084 de 10-12 hs. y 18-20 hs.

DOY CLASES dibujo y pintura. P. primarios $ 20.000 la hora Charcas 5108. 772-3437 Palermo.

ENSEÑO canto y repertorio total va a domicilio. 311-5169.

HERRERIA en Gral. soldadura autógena y eléctrica a domicilio, plomería gas. 97-8883.

JOVEN para tareas de operario. Tel. 602-0810.

LISTAS de precios para carne fiambr. quesos frutas verduras. Tel.: 67-9365.

MECANICO heladera y lavarropa. 47-5016.

MOZO mayor competente efectivo temporada o extra. 35-6824.

MOZO mostrador o peón de cocina. 37-6450.

MOZO mostrador c. exper. a. ofrece. 21-7347.

PANTALONERA de medida C. muestra Malpú 371.

PEDICURA: soportes plantales, masajes pédicos. 611-1298.

PINTO paletes, oficinas Dptos. fábricas etc. 941-6719.

PINTOR Silletero. Tel.: 602-1042.

PLOMERIA gas cloacas calefones. termos colocación de cisternas. Tel.: 750-5118 Visita gratis.

SE OFRECE mozo de salón C. exp. 47-7658 Sr. Rivolta.

SE OFR. matrim. c. hija para casero. Tel. 53-4115.

SRA. para quehaceres por hora se ofr. Tel. 602-0810.

SRTA. p. restaurante coc. sencilla o parrillera o p. viajar en temporada. Tel. 250-9355.

SR. soltero p. cualq. tipo trabajo z. atlántica urgte. c. vvda. estafeta N° 8 Cascallares Moreno Rubén. A.C.A.

SR. para supplencia de portería o tareas generales. Nuestras Malvinas 2272 Barrio Malvinas Mte. Gde.

26 VIAJANTES DE COM. CORREDORES Y REPRESENTANTES
(Pedidos - Ofrecidos)

PEDIDOS

A CORREDORES 20-25 años sueldo fijo y comisión. Amegulno 1874 (Av. Trabajo 4300) 13-16 hs.

CORREDORES para inmobiliaria compro venta farmacias sin desatender sus tareas habituales. Tel. 46-0600.

CORREDORES para artículos de cocina Bonpland 1591 13° D 9 a 13 hs. Cap.

VENDEDORAS b/presencia sueldo fijo más comisión Ciudad de La Paz 2306 Alt. Cabildo 2300 70-5800

27 ALOJAMIENTOS - PENSIONES - HOTELES
(Pedidos - Ofrecidos)

OFRECIDOS

A ALQUILO cama para caballero muy económica Saavedra 1171 esquina San Juan

A ALQ. a 1 ó 2 srtas. habit. amueblada en casa de flia. San Telmo. 30-7005.

A CABALLERO cama muy confortable agua cal. coc. y plancha av. Alte Brown 1325. Boca Cap.

A PIEZA p-caballero o matrimonio s/hijos. Mendoza 5048 V. Urquiza. 51-1013.

ALQUILO habitación amoblada baño privado casa de familia 2 personas Condarco 1923. Cap.

ALQUILO habitación para dos personas o matrimonio Chile 680 Cap.

ALQUILO hab. p-matrimonio y persona sola. Congreso 2863, económica. 70-8592.

ALQUILO pieza $400.000. Anchorena 547. Cap.

ALQUILO habitación sin muebles Tel: 72-9758.

ALQUILO hab. s/chicos Catamarca 568. Cap.

ALQUIL. habitación para caballeros y damas $ 13.000. Paraná 358 3° E. Cap.

ALQ. habitación amueblada para 1 ó 2 personas Hip°llito Irigoyen 2570 1° Piso

ALQ. hab. amueblada matrimonio C. ó sin hijos. Coc. gas 1 C. Constitución P. Echagüe 1270 Cap.

ALQ. sala calle, cocina, heladera, confort. Bme Mitre 2094 4° piso.

CABALLITO: dueña alq. habitación casa flia. con muebles 1 persona. Nicasio Oroño 698.

CAMA $9.000 por día. teléf. agua caliente cocina familiar. Necochea 1226 Boca.

CAMA caballero, agua cal., tel., coc. Paraná 344 4° Piso.

CENTRO hab. matrim. o 2 personas agua caliente cocina. 24.000. Stgo. del Estero 180 Cap.

DUEÑA en casa de familia habitación. Alsina y Defensa. Cocina, tel. 84-9786.

DÑO. alquila dpto. 1 amb. p. matrimonio sin hijos o caballero s. gastos tipo casita. Olleros 2843 Cap.

EN CASA DE FAMILIA doy pensión a ancianas o ancianos postrados. Tel: 551-1531.

HABIT amueblada c.cocina a compartir precios módicos Bogotá 3742

HABITACION categoría baño privado persona sola tel.: 552-5325

HABITACION c-cocina para matrimonios. C. Calvo 2009 esq. Sarandí CAP.

HABITACION damas casa flia. sola compartir excelentes comodidad tranquilo tel: 632-2429. Flores

HABITACION en casa de flia. sin muebles. Ver de tarde. Corrientes 1258. 5° P. Dpto. "55".

HABITACION Sr./Srta. compartida coc. baño. 49-0532. Corrientes 1985 4° Piso "6".

HABITACION 2 muchachos jóvenes 230.000 c-uno. Cánning 854 Depto "9" pasar 19-20 hs.

HABITACION casa de flia. Srta. o Sra sola. Agua cal., coc., tel. J. B. Alberdi 2339. Flores.

HABITACION con familia sola compartir para damas, excelentes comodidades. 632-2429. Flores.

HABITACIONES c.cocina c.sin chicos. Uspallata 943

HABITACIONES para matrimonios y caballeros, con cocina, ambiente familiar. Tacuarí 448, Capital.

HABITACION c/baño privado económico Belgrano 2944 Tel: 97-1795

HABITACION céntrica $ 9.000. Ideal estudiante o empleado 35-6712/7419

HABIT. p-srtas. con coc. tel. agua caliente. Bonpland 926 esq. Velasco Cap.

HABIT. amoblada con cocina tel. a persona sola o metrimonio precio rebajado. Rawson 277. Cap.

HABIT. damas srtas. y caballeros $ 8000 por día. Cochabamba 3285. Cap.

HABIT. p 2 srtas. desde $ 8000 c/u. habit. individual $ 12.000 diarios 3 x 3,80 m 23-9977

HAB. lujosa en Dpto. categoría a empleado único inquilino 650.000. 93-1137 Lun a Sáb.

HAB. p-matrim. solo coc. agua caliente. Guatemala 4432. 71-1593.

HAY hab. disponible p-matrimonio o persona sola. Cochabamba 3925. Tel: 97-2453.

HOTEL para caballeros Lavalle 956. Cap

HOTEL habit. para caballeros. Precios módicos. H. Yrigoyen 775.

HOTEL habitaciones c/baño desde $ 23.000. diarios. Estados Unidos 2540 entre Alberti y Saavedra.

HOTEL: habitaciones con o sin baño desde $ 18.000 diarios. Campichuelo 215 altura Rivadavia 4800.

PENSION p/ancianos/as completa $ 900.000 mensuales Estados Unidos 1331. 1° pso. Constitución 203-5383.

PIEZA amoblada c/coc. sin lleva y sin depósito Méndez 860 Wilde $ 10.000 p/día alt. Agüero 5500.

PRIMERA JUNTA dño. alq. hab. sin muebles 1 ó 2 personas. 431-7180.

SRTA. alquila habitación en casa de flia. comodidades. Azcuénaga 382 piso 1°. E Cap.

SR. JUBILADO solo desea alq. si es posible en casa de flia pieza c.sin cocina 51-6183

HOTEL para damas habitación disponible precio económico. Castro Barros 427 Cap. Tel. 982-7955.

HOTEL p. caballeros y damas. J. B. Alberdi 5914.

HOTEL San Martín 523 6° K, camas disponibles p. caballero.

28 CASAS Y DEPTOS. DE VERANEO
(Cpra. - Vta. - Alq. - Perm. - Transf.)

VENTAS

DÑO VDE. depto 1 amb. M. del Plata amplio amoblado completo excel ubicac. Camarones 2244. Cap. $ 120 mill.

ESQUELETO de dpto. Santa Teresita 3 cuadras mar. Impuestos pagos. 755-8436.

MAR DEL PLATA: 2 amb. fte. 3 c. Casino. 67-5430

SIERRAS de Córdoba. Chalet 160 m2 edificado 900 m2 terreno 50 m ruta. $ 130 Mill. Virrey Avilés 3247. 552-9687.

VDO. O PTO Pocitos Uruguay 3 amb. 5 c. playa poco gasto 53-8829

ALQUILERES

ALQUILO dpto. 2 amb. céntrico categoría amplio y luminoso. Tel. 30-8735.

ALQ. depto. t. casa nov. dic. 2 amb. a 2 cdras. del mar 91-6275.

BUSCO alquilar Mar del Plata 1 amb. todo dic. a dño. preferentemente lejos de costa. Tel. 50-1759.

CAPILLA DEL MONTE (Córdoba) dpto. 2 amb. diciembre $ 1.200.000 enero feb. $ 2.300.000 802-3107.

DEPTO. Mar del Plata 1 amb. centro 3-4 personas noviembre, diciembre 644-1296 942-1200.

DUEÑO dto. grande a la calle c. balcón en Miramar por temp. o mes 773-9322 83-3267.

DÑO. dpto. a estrenar 3 amb. San Bernardo, calle Chiozza, ver planos tratar 86-4845.

LAS TONINAS: alq. dpto. para 4 y 8 pers. temporada 3 cdras playa Tel. 642-4956.

MAR DEL PLATA 1 amb. amplio dividido 5-6 pers. $ 5 mill. el mes o quincena S. Fe y Bolívar 91-2787.

MAR DEL PLATA dño. 1 amb. balcón fte. al mar 2 c. casino dic. ene. feb. marzo 541-5336 - 8066.

MAR DEL PLATA: 2 amb. fte. 3 c. Casino temporada o mensual. 566-2374.

MAR DEL PLATA: alq. enero 2 amb. amplios. Las Heras y Colón p. 5 pers. 93-1781, 97-7588.

MINA CLAVERO casa buena ubicación 7 personas 3 dorm. com. jardín entrada para coche y parrilla Tel. 659-0614.

NECOCHEA: 1 c. mar 1, 2, 3 amb. mes, quincena. 612-6932.

PINAMAR 3 amb. 2 dorm. 5 pers. y living sofá cama 2 pers. diciembre $ 440 mil ener. 13 mill. 23-9977.

PUNTA MOGOTE: chalet c. jardín dorm. 2 comed. coc. bño. p. 7 pers. dic. enero. 99-1679.

PERMUTAS

LA FALDA casa temporada Dic. Ene. Feb. Mar. cochera parrilla a pasos de terminal 52-4455

S. CLEMENTE. casa 3 c. mar para 8 y 5 personas. Diciembre 26-0666

29 HALLAZGOS Y EXTRAVIOS

AGRADECERE datos sobre perro manto negro extraviado el 8-11-81 en Patricios y California. Tel: 21-6978. Sr. Daniel.

30 PERSONAS BUSCADAS

TESTIGOS ACCIDENTE
Gratificaré información de testigos accidente de tránsito ocurrido Ruta 9 Km 207 Loc. Ramallo fecha 24-11-79 hora 5 entre camión M. Benz y acoplado con camioneta Fiat. Llamar: **TE. 35-2358, de 14 a 18 hs.**

31 VARIOS

NECESITO servicio de perro Dálmata macho urgente Francisco P. Moreno 2421 Villa Pueyrredón Cap.

BANDONEON método muy fácil piezas en la primera clase sistema especial para adultos Tel. 551-8204.

ADRIAN LUBET'S: Disc - Jockey, musicalizaciones para cumpleaños y despedidas. (Efectos de luces). Tel.: 566-5846.

CONT. pub. impuestos moratoria ases. balanc. social. cert. ing. bancos financieras 451368

DISC JOCKEY Fiestas sociales. Confiterías bailables. Iluminación. Excelente discoteca. 21-9129.

DOCENTES para promocionar cursos técnicos Zona Sur Entrevista. 43-1388

REGALO escombros cantidad. Tel. 97-6765.

SU POESIA envíela (tercera selección antológica). Castelli 261 1° H. 1032 Cap.

CRIMEN DE LA HIJA DEL CONSUL: SIGUEN BUSCANDO A JOVEN BARBUDO

SAN MIGUEL DE TUCUMAN, 13 (De nuestro corresponsal).— En las últimas horas se confirmó plenamente que los restos humanos hallados en las afueras de esta capital pertenecen a la infortunada joven Marta Elena Bestani, hija de Marcelo Bestani, cónsul del Líbano e industrial conocido en este medio.

La confirmación que se menciona se produjo mediante dos placas radiográficas que se habían obtenido de una intervención quirúrgica, en un pie, que se practicó a la víctima de este impresionante hecho de sangre. Como se señalara, el cuerpo sin vida de Marta Elena Bestani fue descubierto en un paraje boscoso próximo a San Pablo, a 12 kilómetros de la capital provincial.

Los investigadores ya han comprobado que el deceso se produjo al recibir la joven dos disparos de armas de fuego. Estudiante de derecho en la Universidad Católica, la extinta siempre se había distinguido por tener una personalidad bien definida, con ideas firmes, en todo lo que atañe a la existencia. Tenía muchos amigos y, en general, era estimada por su bondadoso carácter.

Las actuaciones, destinadas a esclarecer este asesinato, están a cargo del juez, doctor César Antoraz, el mismo magistrado que ya hace unos meses había ordenado "la búsqueda de Marta Elena Bestani". Para ello, ordenó efectuar excavaciones en terrapienes próximos a la autopista de acceso sur a San Miguel de Tucumán, debido a una información recibida en el sentido de que allí estaba sepultada. El cadáver fue hallado ahora en forma casual por zafreros que buscaban leña en un arroyo.

Con respecto a los últimos pasos de la estudiante, existe la versión de que hizo subir a su automóvil a "un joven desconocido", que lucía larga barba, pero este individuo aún no fue localizado por la policía. Los dos balazos con que fue ultimada la mujer, hicieron impacto en su tórax.

En cuanto al cuerpo hallado tras varios meses, carece de algunos miembros óseos.

● **BUSQUEDA**

En este momento no solo personal policial se ha abocado a la búsqueda del criminal, sino que todo Tucumán busca pistas, denuncia sospechosos, y trata de encontrar al autor de tan aberrante hecho.

Por ahora tales ansias de hallar al asesino, han resultado infructuosas.

¡Eran Azotes de los Hogares!

ABSOLVIERON A UN HOMICIDA CONFESO

ROSARIO, 13 (De nuestro corresponsal).— El doctor Ramón Teodoro Ríos, juez del crimen de la cuarta nominación de esta ciudad absolvió de culpa y cargo a un procesado que se había confesado autor de un homicidio.

La autoridad entendió que el acusado, Julio Andrés Yedro se confesó autor del hecho debido a una presión que sufrió por parte del que sería el verdadero autor del crimen, José Antonio Tejeira, quien intimó bajo amenazas a Yedro para que se culpara a sí mismo.

Cabe destacar que el crimen que trata de resolverse es el perpetrado contra la persona de Ricardo Héctor Martín, un taxista que fue muerto, luego de haber sido asaltado.

En cuanto a la resolución del magistrado en absolver al procesado, se supo que la misma se fundamentó en el informe sicodiagnóstico, en el que se destaca que Yedro es un individuo obsesivo, con rasgos paranoides, y fácilmente influenciable; lo que provocó que el doctor Ríos desestimara entonces la supuesta confesión del mismo, absolviéndolo de culpa y cargo y adjudicándole dos años y medio de prisión, dejando de lado también de esta manera el pedido del fiscal en aplicar cadena perpetua.

Yedro y el tal vez verdadero autor del crimen, Antonio Tejeira, fueron detenidos hace tiempo en un mismo procedimiento policial.

MENORES EN BANDA ATRACABAN CASAS DE FAMILIAS

Distintas zonas del Gran Buenos Aires fueron atacadas por tres bandas de delincuentes que cometieron en total 18 atracos, interviniendo en los episodios tres menores y varios mayores de edad. El accionar policial permitió desbaratar a las pandillas.

Una de las localidades afectadas fue Moreno, donde un menor de 16 años que recientemente se había fugado del Instituto Estrada de la ciudad de La Plata y que ahora ha sido detenido, se había unido con otros ladrones, especializándose en el "scruche", habiendo robado en diez casas particulares. Los malvivientes se apoderaron de herramientas, artículos para el hogar, televisores, prendas de vestir, garrafas, bicicletas y cuanto efecto de valor encontraron a mano.

Otra de las pandillas actuaba en la ciudad de Berazategui. Fueron detenidas cuatro personas, Juan Carlos Pérez, argentino, de 20 años, David Ramón Aguilar, de igual nacionalidad y edad y dos menores. Interrogados, según la policía, confesaron que habían ingresado en cuatro comercios de la zona, donde se llevaron 4.300.000 pesos en efectivo, dinero que se repartieron en partes iguales y mercaderías varias. El personal interviniente procedió al secuestro de dos revólveres, una pistola, varios proyectiles intactos y un automóvil Peugeot 404, color azul, todo lo cual fue valuado en 20.000.000 de pesos.

Se investigan ahora otros hechos y mientras tanto se instruye el correspondiente sumario por Asociación Ilícita y Robos Reiterados, con intervención del juez Penal, doctor Antonio Borrás y de menores, doctor Juan Carlos Sambucetti, del Departamento Judicial de La Plata.

Finalmente, fueron arrestados dos individuos acusados juntamente con un tercero prófugo, de integrar una banda que venía cometiendo robos en comercios de Bernal, Témperley y Florencio Varela.

Se detuvo a Jorge Alberto Longo, argentino, de 24, soltero y Eduardo Florencio Archidiácono, argentino de 21.

Se indica que estos individuos juntamente con otro compinche que se encuentra prófugo, habían robado en tres comercios de la zona, a los que ingresaron tras ejercer violencia en puertas y vidrieras.

En el comercio de venta de motocicletas denominado "Aloha", de Témperley, se llevaron 5 cascos y 3 camperas. De un negocio de repuestos para automóviles, ubicado en Florencio Varela, sustrajeron varios repuestos de vehículos. También el trío penetró en una finca particular de Bernal de donde se llevaron un televisor color, una licuadora y una enceradora. La totalidad de los efectos robados fue vendida a ocasionales clientes, motivo por el cual no se concretó ningún secuestro. Se investigan ahora otros hechos, se procura dar con el prófugo y mientras tanto se instruye el correspondiente sumario

CAYERON EN SU LEY: DOS HAMPONES ACRIBILLADOS

Al pretender escapar de la policía, tres delincuentes iniciaron un tiroteo que fue respondido. Como consecuencia del episodio, dos de los maleantes murieron y otro consiguió fugarse. Sucedió en Paso del Rey, partido de Moreno.

Los abatidos fueron identificados como Julio Rivera, argentino, mayor de edad y Justo Orlando Murua Gordillo, en iguales condiciones. El lugar del enfrentamiento fue la intersección de las calles Regule y Córdoba. La policía secuestró una pistola de grueso calibre, un revólver calibre 32 largo y gran cantidad de proyectiles percutados e intactos.

Los sujetos fueron sorprendidos por una comisión perteneciente al Destacamento Paso del Rey, a poco de haber perpetrado un robo en un depósito de vinos, propiedad de la firma Vicente Marturano e Hijos, de donde se llevaron la suma de 3.850.000 pesos en efectivo, una chequera, una máquina de calcular y un radio-grabador.

Cuando se les dio la voz de detención los ladrones abrieron fuego contra la comisión policial, la que de inmediato repelió la agresión, suscitándose un tiroteo. En la refriega uno de los malvivientes cayó herido de muerte, aprovechando uno de ellos la confusión para lograr darse a la fuga, mientras que el tercero se introdujo en una vivienda lindera ubicada en la calle Córdoba, en donde tomó como rehén a una mujer de 30 años, a la que utilizó como escudo. La rápida acción desplegada por los policías permitió en una maniobra arrebatarle a la joven, por lo que se originó un nuevo intercambio de disparos que culminó con la muerte del otro delincuente.

En poder de los occisos, además de las armas de fuego, la comisión secuestró el dinero en efectivo sustraído de la caja de caudales de los depósitos de vinos y los demás efectos robados.

● **TAXISTA EN APUROS**

NECOCHEA, 13 (De nuestro corresponsal).-Un taxista fue asaltado por dos sujetos, que al resistirse lo balearon, pero sin dar en el blanco. La víctima del hecho es Roberto Brandi, argentino de 33 años, chofer de coches de alquiler y conocido futbolista de esta ciudad. Según relató en la comisaría, dos jóvenes lo abordaron en la intersección de las avenidas 59 y 74, pidiendo ser trasladados hasta 49 y 78.

Al arribar a ese sitio y encender la luz interior del vehículo, se encontró con que era encañonado por los dos pasajeros, quienes lo intimaban a entregarles todo el dinero y las llaves del auto.

Brandi optó por trompear a los ladrones, aprovechando la confusión para tirarse del coche. Al ver que la víctima escapaba los delincuentes también bajaron y efectuaron varios disparos contra Brandi, quien logró esconderse y posteriormente encaminarse hasta la seccional, donde formalizó la denuncia de lo ocurrido.

Una comisión acompañó posteriormente al damnificado hasta el lugar del hecho, constatando que el coche no había sido robado, pero sí todo el dinero producto de la recaudación del día. Lo ocurrido a Brandi, es ahora comentado por un amplio sector de la ciudad que elogia su valiente actitud al tiempo que agrega la fortuna de haber salvado la vida por milagro.

FUE TERRIBLE: LE VACIARON EL OJO EN VIOLENTA RIÑA

ROSARIO, 13 (De nuestro corresponsal).— Un hombre perdió un ojo a raíz de una herida que sufrió durante una riña que se produjo en una "villa miseria"

Víctima del grave episodio resultó Faustino Pereyra, argentino, de 28 años, quien se trabó a golpes de puño con otros individuos que habitan en el precario conglomerado. En un momento dado, se desplomó y cuando fue atendido, se observó que presentaba una seria herida, por lo que fue trasladado al hospital más próximo. Están detenidos Ricardo Asencio, de 23 años; Juan Asencio, de 22; Víctor Asencio, 37; Humberto Saravia, de 19 y Roberto Gonday, de 52.

Arde Carpintería: 6 Bomberos Heridos

ROSARIO, 13 (De nuestro corresponsal).— Seis bomberos sufrieron directamente la acción del fuego en momentos que combatían, integrando una dotación del cuartel local, un siniestro declarado en una carpintería. Dos de ellos resultaron con quemaduras y heridas y los cuatro restantes, principio de asfixia. Las pérdidas en el establecimiento, situado en la calle Santa Fe 3000, en el sector oeste de la ciudad, fueron virtualmente totales.

Las llamas adquirieron rápida virulencia por la fácil combustibilidad de los materiales almacenados en la carpintería, y se desarrollaron en un local de 10 metros de frente por 20 de fondo.

Cuando los bomberos se hallaban en plena acción, existió el peligro de que el fuego se propagara a viviendas de la vencindad, por lo que se ordenó el desalojo de las mismas. No obstante, el peligro fue después superado y los servidores públicos lograron circunscribirlo.

Los bomberos que debieron ser atendidos de urgencia por las heridas y quemaduras sufridas —Rubén Chocobar y Omar Ruiz Díaz— fueron trasladados al Hospital de Emergencia "Doctor Clemente Alvarez", donde permanecen internados.

En cuanto a los cuatro que experimentaron principio de asfixia, fueron atendidos por personal de Sanidad Municipal.

La policía investiga las causas del siniestro, pero hasta ahora nada se informó al respecto. En un primer momento se había dicho que era posible que el fuego hubiera sido producido por un corto circuito.

DEPRAVADO ATACABA A HUMILDES OBRERITAS

LA PLATA, 13 (De nuestro corresponsal).— Un maniático sexual que descargaba sus feroces instintos con mujeres que iban a su trabajo y hasta con niñas menores de edad fue detenido ayer. En un importante despliegue policial, personal de la comisaría de Ensenada capturó a Severo Vanni, argentino de 24 años, soltero.

El depravado sujeto confesó ser el autor de violaciones a cuatro mujeres y a una niña. Admitió tener por costumbre dar un paseíto por la localidad de Ensenada entre las 6 y las 8 de la mañana para poder abalanzarse sobre indefensas mujeres que esperan el colectivo para concurrir a su trabajo.

No obstante sus declaraciones, se continúa investigando el hecho a fin de determinar si el maniático no cuenta con otras víctimas de sus aberrantes ataques, en su haber.

● **LIBERTAD A GENDARME**

CORRIENTES, 13 (De nuestro corresponsal).— Un gendarme acusado de violar a una menor fue puesto en libertad. El juez de instrucción, doctor Ricardo Maldonado, determinó la falta de mérito en la causa seguida a Felipe Galeano por violar a una menor de 15 años.

Según versiones extraoficiales, el citado logró probar que no había existido uso de violencia hacia la supuesta víctima, así como también que ésta representaba más edad.

El hecho conmovió a la localidad de Ituzaingó, ubicada a 273 kilómetros al norte de esta capital.

PERIODISTA MUY DISTRAIDO: PERDIO SU DOCUMENTACION

El periodista Baudilio Fernández, extravió días pasados en el trayecto que va desde el Barrio General Savio hasta la zona de Congreso, un sobre en el que llevaba la siguiente documentación: La libreta de matrimonio junto con la partida legalizada del fallecimiento de su esposa Bernarda Jara, documentos que le son imprescindibles para concretar una gestión personal que está llevando a cabo. Cualquier información debe hacerse llegar al teléfono 601-2273.

Se destaca que el querido colega, necesita con suma urgencia recuperar la documentación indicada y que toda demora implicará sin duda una larga pérdida de tiempo

NO DESCARTAN ACCIONES DE EE.UU. CONTRA PAISES QUE AMPARAN SUBVERSION

BLOQUEARIAN A NICARAGUA

WASHINGTON, 13 (Télam).— El secretario de Estado, Alexander Haig, calificó hoy a Nicaragua como un país "cada vez más totalitario", y rehusó asegurar que la administración Reagan no intentará desestabilizar o derrocar al gobierno sandinista, ni tampoco al de Cuba.

"No, no le daría tales seguridades", dijo Haig al representante demócrata, Gerry Studds, del Comité de Asuntos Extranjeros de la cámara baja.

Studds le había solicitado a Haig que asegurara que Estados Unidos no hará nada, directa o indirectamente, para derrocar o desestabilizar al gobierno de Managua.

"No estoy preparado para decir nada por el estilo", dijo Haig cuando otro legislador le preguntó si estaba dispuesto a asegurar que la administración Reagan no ordenará un bloqueo naval a Nicaragua.

La semana pasada, el secretario de Estado admitió que había solicitado al Departamento de Defensa (Pentágono), el estudio de posibles opciones para evitar el suministro de armas por parte de Cuba a la guerrilla izquierdista de El Salvador a través de Nicaragua.

Una de esas opciones, admitió Haig, es un bloqueo naval a las costas nicaragüenses.

Haig dijo hoy a los integrantes del Comité de Asuntos Exteriores de la Cámara de Representantes que el incremento de las fuerzas armadas en Nicaragua, con ayuda de la Unión Soviética y Cuba, están dando a ese país una fuerza militar "que solo puede ser una fuerza destinada a la agresión y la expansión de la política marxista-leninista en el continente".

Haig también dijo que la situación en Nicaragua "es muy, muy preocupante", y que el gobierno sandinista no había hecho ningún esfuerzo por mejorar las relaciones con Estados Unidos.

● LA FUERZA CONTRA CASTRO

SAN JOSE, 13 (AFP).— La posibilidad del uso de la fuerza en el Caribe para enfrentar lo que Estados Unidos califica de "aventurerismo de Cuba" en el hemisferio —"cuyo nivel actual no toleraremos"— fue analizada aquí desde varias perspectivas por el director de asuntos cubanos del Departamento norteamericano de Estado, Myles Frechette.

El funcionario enfatizó que "el presidente Ronald Reagan no tiene intenciones de despachar tropas fuera del país", agregando que ni la opinión pública ni el congreso norteamericano aprobarían el envío de soldados a América Central o al Caribe.

Paul Getty es Amarretísimo

SAN FRANCISCO, 13 (AFP).— El nieto del multimillonario Paul Getty, de 25 años, que había sido secuestrado por la mafia en 1973, se encuentra ciego y paralítico a consecuencias de un ataque y recurrió a la justicia para obligar a su padre a pagar las facturas de los médicos, afirmó hoy el periódico San José Mercury.

Según su familia, Paul Getty III sufrió un ataque en el pasado mes de abril tras haber consumido mucho alcohol y droga. Desde entonces sólo habla con dificultad y es incapaz de alimentarse.

En 1973, Paul Getty III había sido secuestrado en Italia. Los secuestradores pidieron un fabuloso rescate pero el abuelo, el multimillonario, temió que se tratase de una treta de su nieto y durante varios meses se negó a pagar, hasta que le mandaron por correo una de las orejas del secuestrado. El joven recobró la libertad al cabo de cinco meses.

Ahora Quiebra Hasta la OEA

WASHINGTON, 13 (AFP).— La Organización de Estados Americanos (OEA) podría declararse en quiebra financiera dentro de una semana, si los estados miembros no pagan cuotas atrasadas o autorizan la contratación de un préstamo de 6,5 millones de dólares para hacer frente a gastos inmediatos, informó hoy la Secretaría General del organismo.

El consejo permanente de la OEA debatió la situación a lo largo de todo el miércoles, trabajando durante un día que es feriado en Estados Unidos, pero tuvo que aplazar el tema para.

El Secretario General de la OEA, Alejandro Orfila, informó que los gastos previstos para los meses de noviembre y diciembre, incluyendo sueldos del personal y los aportes para la celebración de la asamblea anual que debe comenzar el 2 de diciembre en Santa Lucía, suman once millones de dólares.

ENJUICIAN A MATADORES DE SADAT

EL CAIRO, 13 (AP).— El gobierno egipcio anunció que procederá a enjuiciar a 24 supuestos fanáticos musulmanes fundamentalistas por el asesinato del presidente Anwar El Sadat, admitiendo así por primera vez que la muerte de éste fue fruto de una vasta conspiración.

La pena capital es de rigor en casos de culpabilidad declarada.

El gobierno acusó ayer a cuatro hombres del asesinato de El Sadat el 6 de octubre, durante un desfile militar en las afueras de El Cairo. Los otros 20 acusados lo están de conspirar para la comisión del asesinato, por haber ayudado a planear el atentado y por llevar municiones al sitio del desfile.

Aunque los autos de enjuiciamiento no suministran nuevos detalles del atentado, la inclusión de los 20 musulmanes adicionales contrasta con anteriores afirmaciones oficiales

Los 24 son fanáticos fundamentalistas musulmanes, según la acusación. Anteriormente, funcionarios del gobierno habían manifestado que el crimen fue llevado a cabo por miembros de la secta Takfir Wal Hegira, (Arrepentimiento y Huida del Pecado) que había condenado a El Sadat por hereje, por tratar de occidentalizar y modernizar a Egipto.

El juicio de los acusados, por corte marcial, se iniciará el 21 del corriente, sábado. La sesión inicial estará abierta al público, y un tribunal de tres jueces decidirá ese día si el resto del juicio también lo estará.

La mayoría de las ejecuciones en Egipto se han llevado a cabo en el pasado por fusilamiento, pero el ministro de Defensa, general Abdel Halim Abu Ghazala ha instado a que el cabecilla del complot sea ahorcado.

MANIOBRAS YANQUIS EN EGIPTO

En alguna parte del desierto oeste de Egipto ha sido registrada esta fotografía de AP que muestra a efectivos especiales norteamericanos en maniobras conjuntas llevadas a cabo por primera vez en una zona crítica ya que existen claros indicios de una acción panárabe en procura de quebrar el curso de paz lograda en el Medio Oriente después de los acuerdos de Camp David, signada por Egipto, Israel y los Estados Unidos, bajo la administración del presidente Carter. Las tropas que efectúan estas maniobras están equipadas con sofisticado material de guerra hecho para la emergencia y apoyadas por vehículos terrestres y aéreos de extraordinaria capacidad operativa, según consignan las informaciones procedentes de El Cairo y de Washington. Los EE.UU. desplazaron hacia la vital área de maniobras, que está cercana a la frontera con Sudán, amenazada por Libia, una cantidad inusitada de comandos de alto entrenamiento, ya preparados en arenas de California.

COLUMBIA

● Hay Incertidumbre por Duración del Viaje

● Falló una de las "Pilas" del Combustible

CENTRO ESPACIAL, HOUSTON, TEXAS, 13 (AP).— Una célula de combustible inoperante significa que posiblemente la nave espacial recuperable Columbia deba regresar a Tierra antes de lo planeado. Si fallaran las tres células que existen a bordo del Columbia, la nave se perdería irremisiblemente.

Las probabilidades que esto último ocurra son muy escasas, pero la inutilización de una de dichas células a seis horas del lanzamiento de la nave ayer preocupó lo suficiente a la Administración Nacional de la Aeronáutica y el Espacio (NASA) como para que provisonalmente decidiera acortar la misión, de cinco días a dos apenas.

La célula causante del problema es una de tres baterías de 100 kilos de peso que combinan químicamente hidrógeno y oxígeno para proveer a la nave su energía eléctrica. Las células son las únicas fuentes de electricidad del aparato, y también proveen a los tripulantes Joe Engle y Richard Truly, de agua potable.

Cada unidad puede producir 190 galones de agua y hasta 12 kilovatios de energía. Aunque funcionen perfectamente dos de las unidades, se considera riesgoso llevar adelante la totalidad de la misión espacial planeada con ellos, de acuerdo con la ultra-conservadora política de seguridad de la NASA, que exige "triple redundancia", es decir, el empleo de una de las células con el respaldo eventual de otras dos.

Si fallaran en el espacio las tres células, la nave no podría volver a tierra; los tripulantes no podrían disparar los cohetes necesarios para efectuar el reingreso a la atmósfera terrestre, porque las válvulas que los controlan funcionan en base a electricidad.

El director de vuelo de la NASA, Neil Hutchinson, dijo que pese a la inesperada situación existente en esta misión, se están manteniendo abiertas todas las opciones posibles respecto de la duración del vuelo, y se están realizando antes de lo previsto los experimentos técnicos más importantes.

Hutchinson dijo que las otras dos células de combustible estaban funcionando perfectamente. Fueron concebidas, diseñadas y construidas para los vuelos espaciales de la serie Apolo, y modernizadas para el Columbia. El desperfecto habido puede haber sido resultado del deterioro de las placas de la célula, según palabras del ingeniero de la NASA Jim Briley. Empero, se señaló que las tres baterías que había llevado el Columbia en su primer vuelo espacial en abril habían sido reemplazadas por otras nuevas con vistas a la misión actual.

En Polonia Cada día Están más en la Bancarrota Total

VARSOVIA, 13 (EFE).— La escasez de energía eléctrica y de divisas ha provocado ya en varias empresas polacas su paro total y la reducción de la extracción de carbón ha empeorado aún más la crisis económica nacional.

La agencia oficial "PAP" divulgó datos del gabinete económico, según los cuales las cifras de producción de carbón para este año han tenido que ser disminuidas en otras 2.000 toneladas llegando a 162.000.

Esta merma acarreará, según los expertos en economía, más pérdidas en la producción industrial y en la exportación de carbón, considerada como una de las mayores fuentes de divisas en Polonia.

La producción industrial ha sufrido una disminución del 15 % en octubre en comparación con el mismo mes de 1980.

Las huelgas han contribuido también a deteriorar la crítica situación económica en Polonia.

IZQUIERDISTAS ASESINAN A POLICIA ITALIANO

MILAN, Italia, 13 (EFE).— Dos jóvenes que se declararon tras su arresto miembros del grupo ultraizquierdista "Primera Línea", fueron los autores de la muerte de un agente de policía, ocurrida esta mañana en la estación ferroviaria de Milán.

La víctima, Eleno Viscardi, de 25 años, perteneciente a la policía "DIGOS" (Dirección de Investigaciones Generales de Operaciones Especiales), se hallaba en el interior del recinto, vestido de paisano, efectuando un control.

Dos personas se aproximaron hasta él, y en presencia de varios testigos le dispararon cinco o seis balas, ocasionándole la muerte poco después.

Los supuestos responsables del atentado fueron arrestados minutos más tarde. Ambos, que se declararon "presos políticos" y miembros de "Primera Línea", tenían en su poder tres pistolas y dos bombas de mano.

● GOLPE A BRIGADAS

NAPOLES, 13 (ANSA).— La sección antiterrorismo de la policía italiana (DIGOS) descubrió anoche en Nápoles una base de las Brigadas Rojas.

Entre otras cosas, en la base se hallaron comunicados referentes a cuatro secuestros: el del dirigente democristiano de la Campania, Ciro Cirillo; el de Roberto Peci, hermano del terrorista "arrepentido", Patrizio; el del dirigente de una industria petroquímica de Marghera, Giuseppe Taliercio, y el del dirigente de la Alfa Romeo, Renzo Sandrucci. Taliercio y Peci fueron asesinados.

Este descubrimiento, según los especialistas, representa un durísimo golpe, por cuanto en la guarida terrorista fue encontrada una gran catidad de documentación secreta que demostraría la conexión de la ultraizquierda italiana, con ramas importantes de la subversión de otros países europeos.

I BET VUELVE A PASOS AGIGANTADOS: I'2" EN EL NORTE

Un infierno de caballos que salían de todos los palos... Así definieron nuestros cronometristas a la cancha sanisidrense. De todos modos, no se les podía escapar un "partidón" como el de I Bet, 1'2" con gran remate.

(4ª Pista de arena normal)

I BET, M. Sarati, 1.000 en 1'2" con 12" de final de los 2.000 a los 1.000; DR. RAY, A. Sánchez, 600 en 34"4/5 de los 700 a los 100; VERBUN, O. L. Zapata, 1.600 en 1'43" a palo errao, últimos 1.000 a la par de Hard Not, con E. Tasende, en 1'3"; COBRADOR TELL, J. Aguirre, 700 en 41"3/5; MIRVIN, C. Lezcano 700 en 42"3/5; NEMEC, J. Palacios. a la par de Ibérico, C. Pezoa, 1.400 en 1'33"2/5; RONDADOR, M. Sarati, 600 en 36"; COPLISTA, A. Etchart, 1.200 en 1'15"3/5; DIMANCHI, O. Cosenza, 700 en 43" de los 900 a los 200; QUE MARAVILLA, L. Angulo, 700 en 46"; PUEBLERINO, H. Costantino, 800 en 51" del opuesto.

● **PISTA DE ARENA NORMAL**

ALL NOW, V. Sanguinetti, 800 en 48" con 12" de final del opuesto; SIJILA, S. Astorge, 500 en 28"3/5; CHUTNEY, C. Ramírez, 800 en 51"3/5; LA GLORIA, G. Retorto, 800 en 52"; BAQUETTE, G. Sabín, 800 en 49" del opuesto; GRAN TRUENO, C. Labeque, 800 en 48"2/5; primeros 700 metros a la par de Gran Morocho, con H. Libré, en 42"; TUDOR TRAIL, V. O. Centeno, 700 en 42" del opuesto.

Serias Dudas por Osorno

CASI UN HECHO: SE VA AL MAZO DEL CLASICO PALERMO

Aun cuando oficialmente no se dio la deserción, andan rondando serias dudas a la presencia de Osorno en la milla del clásico "Palermo", prueba principal del domingo en la arena local. Parece que el pingo platense anda con algunos problemitas muy difíciles de capear, especialmente en tan pocas horas como las que quedan.

● **ENSAYOS DEL ARGENTINO**

(Pista Grande Normal)

CERRO INDIO, R.Ricoy, 1.200 en 1'12" con 12"1/5 de final; CASSE PIEDS, P.Peralta, 1.200 en 1'14" de los 1.400 a los 200; ANTICIPADO, A.Plá, 2.500 metros de floreo en 2'55"; CHE COSTANZA, P.Sahagián, 1.000 de codo en 1'1"2/5, últimos 800 a la par de Fueye, A. D'aponte, en 49"; MALAGA, L.Calvette, 1.000 de codo en 1'2"2/5; RODANO, G.Pereyra, 1.600 en 1'41"2/5; BORG RED, I.Vilte, a la par de Gaucho Puma, D.Chávez, 1.000 de recta en 1'1"2/5 (dominando el primero, por cuatro cuèrpos); CAMPERO, E.Liceri, 1.000 de codo en 1'1"3/5; REFALADA, O.Labanca, 1.600 en 1'4"; IRLANDA, D.Chávez, 1.200 en 1'16"; ALBALEY, O.Montenegro, a la par de Old Champion, I.Vilte, 1.400 en 1'30"; METEJON BLUFF, M.Salves, 1.000 de recta en 1'1"2/5; BLINIS, L.Calvette, a la par de Petite Pouse, E.Liceri, 800 de codo en 49"; PINO PLATEADO, P.Molina, a la par de Azulado, M.Plana, 800 en 49"2/5; HYDRUS, O.Labanca, a la par de Bonificante, I.Vilte, 800 en 48"3/5; LATIN LOVER, P.Molina, 800 en 48"3/5; MACHACO, M.Plana, a la par de Maleli, P.Molina, 800 en 49"2/5; EL MANUEL, V.O.Centeno, 500 de recta en 29"1/5; BESTLINE, M.Plana, 600 en 36" de recta; STANLEY, I.Gómez, 600 en 36" de recta.

EL GLOBO DE LA SUERTE

HOY: SGO. DEL ESTERO - 10 PREMIOS - A LAS 22 HS

MAÑANA: LOTERIA NACIONAL - 20 PREMIOS - 14 HS.

Atrasados a la grande			Demorados a los premios		
Centena	Decena	Unidad			
6	3	8	26	65	87
18 s	20 s	23 s	38 s	35 s	27 s

FAVORITOS: Grande 02-19-36. Premios 11-18-94

Ambos demorados a la grande			El dato de CRONICA		
25	61	73	48	55	67

MAÑANA: MENDOZA - 20 PREMIOS - A LAS 15 HS.

Atrasados a la grande			Demorados a los premios		
Centena	Decena	Unidad			
2	6	9	23	16	83
26 s	32 s	28 s	39 s	32 s	25 s

FAVORITOS: Grande 05-14-28. Premios 01-57-95

Ambos demorados a la grande			El dato de CRONICA		
23	54	68	56	73	87

QUINIELA

(Sorteo de anoche)

1º	956	11º	795
2º	243	12º	074
3º	817	13º	831
4º	789	14º	372
5º	278	15º	235
6º	251	16º	067
7º	832	17º	197
8º	789	18º	558
9º	959	19º	908
10º	970	20º	898

CARAS NUEVAS Y DIPLOMAS

En un acto cumplido este mediodía en el Comisariato del Hipódromo de La Plata, recibieron sus nuevos diplomas los egresados de la Escuela de Aprendices sureña. Son ellos **Miguel Omar Cardozo, René Pastor y Fabián Rivero** que cumplieron con todo éxito las exigencias del curso y están ya en condiciones de aceptar compromisos de monta. Asimismo, en el rubro cuidadores, se agregan a la plantilla los nombres de **Simeón Maidana y Francisco Jáuregui.**

Otra noticia del Bosque: fue suspendido por un mes el cuidador **Alberto Carrillo** por no haber dado cumplimiento a la presentación de Rubia Linda.

SALTA

(Sorteo de anoche)

1º con	$	900.000.000	29960
2º "	$	100.000.000	6774
3º "	$	50.000.000	50369
4º "	$	9.000.000	6114
5º "	$	7.500.000	13149
6º "	$	900.000	16609
7º "	$	900.000	25863
8º "	$	900.000	32900
9º "	$	900.000	42680
10º "	$	900.000	49495

RESUMEN '81 DE LA LOTERIA NACIONAL

AMBO	1º	5	10	20 y total
01	-	1	3	5
02	-	-	2	7
03	1	3	7	11
04	2	2	2	8
05	-	-	2	6
06	1	4	4	9
07	-	1	3	8
08	-	3	7	17
09	-	3	5	12
10	2	2	6	10
11	-	-	-	6
12	1	3	5	9
13	1	8	13	18
14	2	3	7	7
15	-	1	3	8
16	1	5	7	14
17	-	3	4	12
18	-	4	4	5
19	1	2	4	8
20	1	4	7	12
21	1	2	8	16
22	-	2	7	13
23	1	3	4	11
24	-	3	9	15
25	-	-	2	6
26	-	2	2	2
27	-	-	1	10
28	1	3	4	10
29	-	2	3	6
30	-	3	4	6
31	1	3	6	16
32	-	1	1	4
33	-	3	7	13
34	-	1	5	6
35	-	6	7	13
36	-	2	5	9
37	-	-	2	7
38	1	2	5	6
39	1	3	6	12
40	-	1	1	5
41	-	2	3	7
42	1	6	6	9
43	-	1	2	10
44	-	1	2	5
45	-	3	3	11
46	-	1	1	2
47	-	3	6	9
48	-	2	2	5
49	1	2	2	7
50	1	5	5	9

AMBO	1º	5	10	20 y total
51	-	3	5	10
52	-	1	3	9
53	-	1	2	6
54	1	4	4	13
55	-	-	3	9
56	1	1	3	10
57	1	4	7	12
58	-	-	1	6
59	2	3	7	8
60	-	1	4	13
61	-	1	2	7
62	-	-	3	7
63	-	3	7	9
64	-	3	5	10
65	-	-	1	1
66	2	2	6	10
67	-	2	4	8
68	-	3	6	9
69	2	3	5	9
70	3	6	8	11
71	-	3	4	8
72	-	1	4	6
73	-	2	6	7
74	-	3	5	8
75	1	3	5	8
76	-	2	3	7
77	-	1	1	5
78	-	1	3	5
79	-	-	2	10
80	1	4	7	11
81	1	2	6	11
82	1	4	5	11
83	-	3	8	14
84	-	2	5	12
85	1	5	6	11
86	-	4	6	11
87	-	1	2	8
88	-	1	2	11
89	1	2	3	6
90	-	2	4	10
91	-	3	4	6
92	1	4	5	10
93	-	2	4	8
94	-	1	4	4
95	2	4	6	14
96	1	4	5	7
97	-	2	5	13
98	-	4	4	10
99	-	2	5	6
00	-	1	3	7

Fox Red Sigue Hecho un León: 1'14"3/5

Pista normal en el Bosque. Y Fox Red apuntándole al "Dardo Rocha" con espectacular pasada de 1'14"3/5, que alcanza y sobra para encabezar este parte:

FOX RED, con C. Cáceres, 1200 metros en 1'14"3/5 de 2ª vuelta; SANABRIA, E. Castaño, 1200 en 1'17"1/5; GRAN HECHIZADO, O. Frávega, 1200 en 1'15"4/5; AVIVATO, N. Acuña, 1200 en 1'15"; CON DELIA, R. Zapata, 1100 en 1'11"; CORRECTORA, E. Brown, 1200 en 1'15"2/5; MOLINELLA, R. Zapata, 1100 en 1'1"3/5; AMASADO, R. Comas, 1000 en 1'2"4/5; INTIMO BLUFF, R. Comas, 800 de segunda vuelta en 50"; TOP RUNNER, R. Alzamora, 800 en 49"; RIO POP, R.P. Rodríguez, 800 en 49"4/5; SR. LITO, J. Fernández, 800 en 51"2/5; COSTELLO, I. Gorrais, 800 en 50"1/5; PINOT, M. Cañedo, 500 del opuesto en 29"1/5; EN COTEJO, J. Maciel, 600 en 35"4/5 del opuesto.

Slicker nos dio un Voto Exclusivo

Quizá por haber comenzado en un horario poco habitual a la reunión de ayer en La Plata le faltó animación. Pero eso fue de entrada porque más tarde, con el correr de las pruebas se notó que las tribunas adquirirían la fisonomía habitual para las jornadas de los jueves. Para la disputa del clásico de la fecha, Teniente General Nicolás Lavalle, una buena cantidad de aficionados ocupaba casi a pleno las distintas tribunas. En esos 1.400 metros consiguió una holgada conquista **nuestro indicado** Slicker, el que se alzó con la victoria a expensas de The Park en tanto el elegido de la mayoría en las apuestas, King Charles ocupaba la tercera colocación bastante distante del pensionista del cuidador Dorlis Gómez. El defensor del stud Tournueven empleó la marca de 1'25" clavados para recorrer la prueba dejando una inmejorable impresión. Piloteado por Juan Alberto Maciel a la expectativa, de la mitad del recorrido en adelante el hijo de Sloop ganó posiciones en forma vertiginosa.

LOTERIA DE LA PROVINCIA

1º Con $ 900.000.000	11º Con $ 2.100.000
1 5 4 9 9	6 2 8 9
2º Con $ 75.000.000	12º Con $ 2.100.000
8 3 2 2	4 2 3 5
3º Con $ 36.000.000	13º Con $ 2.100.000
1 1 6 6	6 4 3 4
4º Con $ 15.000.000	14º Con $ 2.100.000
8 8 8 7	1 0 7 5 6
5º Con $ 9.000.000	15º Con $ 2.100.000
2 5 1 8 2	1 3 5 8
6º Con $ 5.400.000	16º Con $ 2.100.000
2 7 7 1 2	2 5 1 1 5
7º Con $ 5.400.000	17º Con $ 2.100.000
3 3 4 4 3	1 2 4 2 6
8º Con $ 3.600.000	18º Con $ 2.100.000
1 0 5 0 7	8 0 5 2
9º Con $ 3.600.000	19º Con $ 2.100.000
1 5 2 6 1	3 8 5 5 4
10º Con $ 3.600.000	20º Con $ 2.100.000
3 0 6 7 5	4 0 8 6 2

MUSICA DE BUENOS AIRES EN EL CORAZON DE PARIS

PARIS, 13 (AFP).— Las notas del tango invadirán nuevamente las noches de París a partir del jueves próximo, cuando se inaugurará en pleno centro de esta capital la primera tanguería de la historia de Francia, "Trottoirs de Buenos Aires".

Ese origen de este café concert francés es el fruto del trabajo de varios artistas que se asociaron partiendo de su común amor por la música de Buenos Aires —entre ellos **Susana Rinaldi, Antonio Segui, Edgardo Cantón, Tomás Barna, Roberto Plate, Pérez Celis y Leopoldo Presas**— que sienten la necesidad de devolver al tango en París la esencia que fue perdiendo desde los días en que Carlos Gardel actuaba en el "Palace".

Pero la idea misma del café concert "Trottoirs de Buenos Aires" nació del encuentro del escritor Julio Cortázar y del músico Edgardo Canton, alrededor de tangos que compusieron juntos y que reunieron en 1979 en un disco del mismo nombre realizado por varios instrumentistas dirigidos por Juan Cedrón.

"Después nos reunimos los amantes del tango en París para sacar adelante lo que al principio nos parecía una utopía, porque ante todo consideramos que el tango en esta ciudad ha sido deformado y que no se lo conoce tal como verdaderamente es", cuenta Tomas Barna, uno de los organizadores del café concert.

"Tenemos fe, entusiasmo, y la necesidad de provocar el encuentro alrededor del tango", dice Barna.

Porque "había algo que la atmósfera de París que reclamaba la presencia del tango. Se lo presiente en muchas películas, por ejemplo, donde cada vez más se utiliza al tango como música de fondo. El tango está en el aire de París y creo que nuestro café concert provocará una conmoción en el público", señala Barna.

Los creadores de **"Trottoirs de Buenos Aires"** quieren hacer conocer a los mejores valores nuevos del tango, y a los viejos que aún están en actividad, que llegarán de la Argentina. **Por eso comenzarán con la actuación, durante tres semanas, el sexteto mayor.**

Después del Sexteto Mayor, la tanguería **"Trottoirs de Buenos Aires"**, donde no solo se podrá escuchar a los mayores intérpretes actuales de la música porteña sino también tomar unos tragos en el mostrador, recibirá a **Rubén Juárez, uno de los mejores cantores actuales, que actuará con su trío.**

Más tarde, el público parisiense podrá admirar sucesivamente a la cantora Josefina, a Guillermo Galve y a la pareja del bailarines Los Dinzel, que sin caer en el espectáculo para turistas —cosa que los creadores del café concert quieren totalmente evitar— mostrarán lo que es el tango fantasía y lo que es el verdadero tango de pista, a través de una demostración de la evolución histórica de esa danza.

"Los ojos detrás de las estrellas" es el título de una reciente producción cuyo estreno se anuncia para fecha próxima. Son sus protagonistas Robert Hoffman y Nathalie Delon. Según se anticipa, trata un sórdido tema en el que abundan las explosiones de violencia desmesurada, como la que ilustra llamativamente la fotografía aquí publicada.

EL CANTO EN LA BOCA

Bajo el título de **"Musica-siempre"** se ha organizado un interesante ciclo de recitales que habrán de realizarse en el salón azul del Club Boca Juniors a partir del sábado 14 de noviembre a las 22 horas.

En esa fecha se presentarán el conjunto vocal Opus 4; Channy Suarez y Rubén Rada con Daniel Homer, ejecutando música latinoamericana; Manolo Juárez y Raúl Taberniso, música folkólirca con influencias del jazz y otros ritmos contemporáneos; Daniel Binelli y Luis Rizzo, duo de bandoneón y guitarra que toca música ciudadana; finalmente, el conjunto Tawantisuyu, en folklore de América latina. Los siguientes recitales se cumplirán los días viernes 20, sábado 21 y sábado 28 de noviembre, y el 5 y 12 de diciembre. Las entradas, a precios populares, se hallan en venta en la sede social del club de la Ribera, Brandsen 805. El objetivo de estos recitales es unir a todos los que, desde distintos géneros, hacen oir música del país y el continente.

SUS CARTAS ESTAN ECHADAS

♡	♣	♠	♡	♣	♡	♠	♣	♡	♠	♡	♣
M	M	R	A	U	S	E	C	C	A	O	H
◊	♠	♡	◊	♠	♡	◊	♡	♠	♡	♠	◊
M	L	O	A	I	P	N	E	A	R	A	N
♠	♡	♣	◊	♡	♣	♠	♡	◊	♡	♣	◊
C	A	M	A	C	A	E	I	N	O	S	O
♠	◊	♡	◊	♣	♠	◊	♡	♠	♣	◊	♡
L	S	N	U	A	O	F	H	A	C	R	O
◊	♠	♡	♠	♣	◊	♣	♠	♣	♠	♣	
I	H	Y	R	O	C	A	I	R	O	A	N

En estos 60 naipes se encuentra encerrado un mensaje para usted. Acaso se trata de un augurio o de una advertencia que no deberá desestimar. Para dar con el mensaje que corresponda al lector, éste debe proceder de la siguiente manera: si su nacimiento se ha registrado entre los días 5 y 11 (no importa el mes) eligirá PICAS; si se ha producido entre los días 12 y 19, TREBOL; si lo fue entre los días 20 y 27, DIAMANTE, y finalmente, si su advenimiento al mundo aconteció entre los días 28 y 4, su palo será CORAZONES. Una por su orden leyéndolas de izquierda a derecha, las letras que llevan las cartas correspondientes a la fecha en que nació y escribalas. Así obtendrá el mensaje.

EL NIÑO Y LA TV, TEMA DE ESTUDIO

Se llevan a cabo, en la Universidad de La Plata, las jornadas preparatorias del 19° Congreso "El Niño y la Televisión". La reunión se prolongará hasta el día 14 del actual y cuenta con la presencia de autoridades nacionales, provinciales y municipales, sectores representativos de la infancia, representantes de los medios de radiodifusión que dentro de su producción difundieron programas infantiles y en cuyos contenidos dieron prioridad a aspectos fundamentales relativos a la niñez, representantes del periodismo, invitados especiales y funcionarios del Comité Federal de Radiodifusión.

El citado Congreso tratará de obtener una opinión coincidente en el sentido de la necesidad de una inmediata elevación en los contenidos y en las formas estructurales de comunicación con la niñez y la familia. Asimismo, se ha de profundizar la influencia de este importante medio de comunicación electrónico intrahogareño.

TV PROGRAMA TV

13
- 7 30 MINUTOS - Periodístico. Bernardo Neustadt.
- 9 SEMANA NUEVE - Periodístico. R. Puente, F. Niembro.
- 11 LOS CAMPANELLI. A. Linvel, M. Quesada y elenco.
- 13 REALIDAD '81 - Periodístico. J.C. Pérez Loizeau

13.30
- 7 EUGENIA - Teletestro. M. de los A. Medrano, R. Ranni y elenco.
- 13 HOY PRIMAVERA - Periodístico. J.A. Mateyko, A. Bertolini

14
- 11 SOLEDAD. L.Lamarque y elenco.

14.30
- 7 PINKY Y LA NOTICIA - Periodístico. P. López, J. Lago

15
- 9 BUENAS TARDES, MUCHO GUSTO - Femenino. Annamaría, P. C. de Gandulfo
- 11 LA TORRE EN JAQUE. A.M. Campoy, J. Cibrián.
- 13 STEFANIA - Teleteatro. S. Montanari, L. Corvalán y elenco.

16
- 9 QUIERO GRITAR TU NOMBRE - Teleteatro. A. Grimau, C. Alberó y elenco.
- 11 FLIPPER - Serie. B. Kelly, L. Halpin
- 13 PARA CRECER - Cultural. Canela.

16.30
- 7 TODO TITA - Periodístico. Tita Merello, V. Sueiro
- 11 LOS MUCHACHOS HARDY - Serie. S. Cassidy, P. Stevenson.
- 13 LA TARDE DE LOS CHICOS - Infantil. E. Romel, M. Marcotte

17
- 2 EL HOMBRE NUCLEAR - Serie. Lee Majors, R. Anderson
- 7 LAURA MIA - Teleteatro. S. Silveyra, R. Talbo y elenco
- 9 HOLA, JULIETA, HOLA - Infantil. Julieta Magaña

17.30
- 11 EL CAPITAN PILUSO. A. Olmedo.

18
- 2 CHIPS - Serie. L. Wilcox, E. Estrada.
- 7 MANNIX - Serie. M. Connors, G. Fisher.
- 9 BARRACAS AL SUR - Teleteatro. A. Pulg, M.C. Valenzuela y elenco.

19
- 2 LADRON SIN DESTINO - Serie. R. Wagner, M. Throne.
- 7 DIOS SE LO PAGUE - Teleteatro. F. Luppi, L. Benedetto y elenco.
- 9 DE 7 A 8 DE LA TARDE - Informativo. C. Mascetti, B. Elizalde, S. Huberman.
- 11 VIDEO POP - Musical. Donald.
- 13 LA FAMILIA INGALLS - Serie. M. Landon, K. Grassle

19.30
- 11 REVISTA ONCE - Periodístico. U. Barrera, V. Sueiro

20
- 2 BONANZA - Serie. L. Greene, M. Landon, D. Blocker
- 7 LOS ANGELES DE CHARLIE - Serie. J. Smith, Ch. Ladd, S. Hack, D. Doyle
- 9 VIDEO CULTURAL SHOW. Antonio Carrizo
- 11 LA SUCESORA - Teleteatro. S. Vieyra, R. de Falco y elenco
- 13 BUENAS NOCHES ARGENTINA - Periodístico. S. Villarruel, D. Mendoza, R. Maldana

21
- 2 PETROCELLI - Serie. Barry Newman
- 7 SESENTA MINUTOS - Periodístico. J. Gómez Fuentes, O. Otranto
- 9 CICLO DE G. BREDESTON - N. CARPENA. Comedias. Hoy: "Los Beltrán y un mono rockero".
- 11 TODO EMPEZO CON DON PEDRO. Hugo Moser.
- 13 SERVICE DE HUMOR. P. Iglesias y elenco.

22
- 2 BARETTA - Serie. R. Blake, D. Elkar.
- 7 LOS ESPECIALES DE ATC. Festival folklórico.
- 11 COMEDIAS PARA VIVIR. "Pequemos un poquito", R. Rossi, A Ghio.
- 13 EL MUNDO DEL ESPECTACULO. "El hombre que nació de nuevo", T. Stamp, R. Vaugn.

22.30
- 9 VIERNES CULTURAL. "Rebelión romántica".

23
- 2 ARCHIVO CONFIDENCIAL - Serie

23.30
- 9 LOS PROFESIONALES - Serie. G. Jackson, M. Shaw.
- 11 NOTICIAS ONCE. A. Repetto, F. Anadón.

24
- 2 HARRY "O" - Serie. D. Janssen, H. Darrow.
- 7 CONTRA EL VIENTO - Serie. M. Larkin, E. Englies.
- 11 EXITOS EN SERIE. Lou Grant.
- 13 SEPTIMA EDICION - Periodístico. S. Villarruel, J. I. López, J. Jacobson

0.30
- 9 EL FUTURO ES HOY
- 13 UN MOMENTO DE MEDITACION

0.35
- 13 BUENAS TRASNOCHES. Julio Lagos.

1
- 7 ATC INFORMA - Informativo. P. Dizán, C. Nahón
- 13 TRASNOCHE GRUNDIG. "¿Qué tiene de mal sentirse bien?", G. Peppard, M.T. Moore.

2.20
- 13 EL CRUCERO DEL AMOR - Serie. C. McLeod, B. Kopell.

EL PODER Y LA GLORIA

Esta noche a las 23 horas en la sala 2 del teatro del Centro, Sarmiento 1249 de Capital, se estrenará **"La resurrección de Howard Hughes"**, una obra de Roberto E. Torres dirigida por **Jorge "Aníbal" Drljich** e interpretada por **Susana Ferrari, Silvia Cajaravilla, Gustavo Bilbao, Norberto Arcusín y Ernesto Michel.**

La trama de esta obra gira en torno de la agonía y posterior muerte de un hombre de inmenso poder, cuyo vacío debe ser llenado por un sucesor, para que la organización no se resquebraje. Las funciones se realizarán los días viernes a las 23, sábados a las 21 y domingos a las 20 horas. Cabe señalar que el mismo grupo —denominado **"Teatro Emergencia"**— mantiene asimismo en cartel otras dos obras: **"Un mundo de dos ruedas"** y **"El Kaso Dora"**.

MULTICINE
Lavalle 750 - Corrientes 753
A SU DISTINGUIDA CLIENTELA
Comunica que desde el día 13 del corriente usted podrá ver
5 (cinco) Películas por $ 20.000
LA EMPRESA

CABARET SHAILA SHOW
Talcahuano 360 — TODOS LOS DIAS

TRASNOCHANDO
precios populares
SUPER-STRIP
PASCO 218 DE 20 A 4

¡LA MAS ARGENTINISIMA DE LAS PELICULAS!
Un relato ameno y subyugante con los intérpretes más notables de la música y el humor de nuestro país.
APTATODO PUBLICO
MIRE... ¡QUE ES LINDO MI PAIS!
ATAHUALPA YUPANQUI
LUIS LANDRISCINA
LOS CHALCHALEROS
EDUARDO FALU
RAMONA GALARZA
Dirección RUBEN W. CAVALLOTTI
Producción GERMAN SZULEM
Conducción JULIO MARBIZ
Distribución ARGENTINA SONO FILM
2ª semana de EXITO! NORMANDIE LAVALLE 861 / LOS ANDES - RIALTO SAN JOSE DE FLORES
MAIPU (Los Polvorines) - MAYO (San Miguel) - REX (Berazategui) - REX (Florencio Varela) - VICTOR (Villa Bosch)
GRAN CATAN (G.Catán) - OCEAN (G.Rodríguez) - SELE (S.Justo) - STORNELLI (S. Juan) - ATLAS (Mar del Plata)

VITTORIO GASSMAN EN "LA TEMPESTAD"

ROMA, 13 (ANSA).— Con las últimas tomas que simulaban un violento huracán en los estudios de Cinecittà ha concluido el rodaje del último filme del director norteamericano Paul Mazursky. Se trata de "La tempestad" la famosa obra de **Shakespeare**, pero en una muy libre adaptación de su director. La película costó doce millones de dólares y en el reparto **figuran Vittorio Gassman, John Cassavetes y Gena Rowlands.**

● RETROSPECTIVA

PARIS, 13 (ANSA).— El director italiano Vittorio Cottafavi ha presentado recientemente en la cinemateca francesa su última película **"María Zef"**. En realidad el objetivo de la cinemateca no era éste precisamente, sino más bien organizar una muestra retrospectiva de la obra de Cottafavi, organizada por el Instituto Italiano de Cultura. Entre los filmes exhibidos en la muestra se encontraban **"Antígona", "Cristóbal Colón", "El caballero de Maison Rouge"** y una colosal **"Messalina"** que contó como intérprete central a una devoradora **María Félix.** La actriz mexicana estuvo también presente en la muestra.

● CINEMATECA FRANCESA

PARIS, 13 (ANSA).— Michel Guy, presidente del Consejo de Administración de la Cinemateca Francesa mantuvo recientemente una reunión con los periodistas en presencia de los tres vicepresidentes de la entidad: Anatole Dauman, Yvonne Dornes y Jean Rouch. Según parece, se hace necesario que el estado aumente la subvención para que la cinemateca francesa —tal vez la más importante del mundo— continúe con sus importantes tareas en lo que se refiere a la preservación de filmes. En la reunión se informó a los periodistas que la cinemateca tiene interés en conservar en muy buen estado unos treinta mil títulos que ya forman parte del archivo y que abarcan desde los comienzos mismos del cine hasta nuestros días.

● TRIUNFA LIA LABARONE

LIMA, 13 (ANSA).— La destacada coreógrafa y bailarina argentina Lía Labaronne ofrecerá una sola presentación en esta capital, bajo los auspicios del Instituto Nacional de Cultura y la embajada de su país en el Perú.

La única presentación en Lima de Lía Labaronne, está prevista en el Auditorium Antonio Raimondi.

La presentación de la polifacética artista ha suscitado gran expectativa ya que es reconocida su versatilidad y ductilidad para realizar e interpretar coreografías y bailes sobre textos de Borges, Magner o Prokofiev.

Como profesional Lía Labaronne ha integrado el grupo de danza experimental, actuando en el teatro Colón de Buenos Aires y otros de reconocido prestigio, para luego ser profesora titular de danza rítmica en la Escuela Nacional de Danzas y miembro de "Les Ballets Modernes de Paris".

USTED Y LOS ASTROS

ACUARIO
(21 de enero al 19 de febrero)
Carta o noticia lo ponen en vías de adelantos de trabajo. En amor, imprevisto encuentro. Salud y azar lo favorecen.

PISCIS
(20 de febrero al 20 de marzo)
Buen día de trabajo, posibilidades a su favor. En amor, obre con simpatía y comprensión. Buen momento familiar.

ARIES
(21 de marzo al 20 de abril)
Colabore en asunto de trabajo, dependen de usted. En amor, no de importancia a un malentendido. Salud mejor.

TAURO
(21 de abril al 22 de mayo)
Asunto de trabajo toma un giro inesperado. En amor, de usted depende el éxito. Se aleja preocupación familiar.

GEMINIS
(23 de mayo al 21 de junio)
Noticia o encuentro relacionados con nuevas tareas. En amor, no existen motivos de duda. Alegría en el hogar.

CANCER
(22 de junio al 21 de julio)
Active tareas, usted puede vencer inconvenientes. En amor, sepa esperar el momento. Se concreta plan en el hogar.

LEO
(22 de julio al 21 de agosto)
Prudencia en su trabajo, tenga todo al día. En amor, encuentro esperado. Se confirma proyecto familiar.

VIRGO
(22 de agosto al 22 de setiembre)
Buena oportunidad en su trabajo, sepa aprovecharla. En amor, no se desanime ante aparente fracaso. Salud mejor.

LIBRA
(23 de setiembre al 22 de octubre)
Apoyo de persona de experiencia en nuevas tareas. En amor, se aleja mal presentimiento. Se confirma proyecto.

ESCORPIO
(23 de octubre al 21 de noviembre)
No permita retrasos en tareas bien encaminadas. En amor, buenos momentos. Colabore con familiares en planes.

SAGITARIO
(22 de noviembre al 21 de diciembre)
Es el momento de activar tareas, apoyo de superiores. En amor, gratos momentos. Active tareas en el hogar. Carta.

CAPRICORNIO
(22 de diciembre al 20 de enero)
Colabore en asunto de trabajo, confían en usted. En amor, imprevisto encuentro. Salud y azar lo favorecen.

En los próximos días se conocerá "Cry for me" (Llora por mí), una película escrita, producida y dirigida por Menahem Golan e interpretada por Catherine Mary Stewart, George Gilmour, Joss Ackland y Vladek Sheybal. Es un musical fantástico ambientado en 1994 y narra las tribulaciones de dos jóvenes artistas.

HUMOR NEGRO DE LANDIS

NUEVA YORK, 13 (ANSA).— En Nueva York y en Londres el realizador John Landis logra un gran éxito personal con **"Un lobo feroz norteamericano en Londres"**, dirigida por él y actualmente en exhibición.

Después de **"Los guerreros"**, Landis dirigió otras cuatro películas, todas ellas cómicas, entre las cuales cabe citar **"Blue brothers"**. Gracias a esta realización, Landis llegó a constituir una sociedad de producción, la **Lycantrope Films,** con sede en Inglaterra, y a financiar solo **"Un lobo..."**

El filme que dirigió con guión suyo es **un relato de horror elegante, espiritual, y, sobre todo, terrorífico.** Su particular impacto deriva de la ambientación, pues el lobo feroz de Landis no actúa en lugares más o menos tétricos sino que vive en la Londres de hoy.

Cómo fue realizado el "lobo feroz" es aún un secreto. El mago de los efectos especiales Rick Baker trabajó por mucho tiempo en el proyecto sin informar nada a nadie e ideó un nuevo método para lograr la metamorfosis sobre la pantalla.

"Nuestro lobo, precisó Landis, **viene del infierno cuando el protagonista se transforma lo hace ante los ojos del espectador sin ningún efecto óptico".**

El protagonista de la historia es un joven acto norteamericano. Se trata de David Naughton que trabajó ya en **"The other side of victory", "Midnight madness"** y **"Valentine".**

PALABRAS CRUZADAS

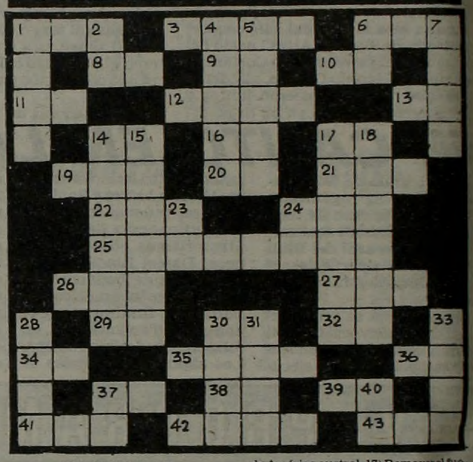

HORIZONTALES

1) Hermana, religiosa. 3) Jefe árabe. 6) Cólera, enojo. 8) Preposición. 9) Preposición inseparable que indica supresión. 10) Antigua ciudad caldea. 11) Artículo neutro. 12) Unir, enlazar. 13) Virtud teologal. 14) Símbolo del Bromo. 16) Sufijo aumentativo. 17) Sigla de ante meridiano. 19) Piedra consagrada del altar. 20) Sigla de Noreste. 21) Tejido delgado y transparente de seda. 22) Autillo, ave nocturna. 24) Señor, (palabra inglesa). 25) Establece una colonia. 26) Perro. 27) Nombre de mujer. 29) Nota musical. 30) Río de Italia. 32) Voz que repetida sirve para arrullar a los niños. 34) Antigua moneda romana. 35) Que cuesta mucho. 36) El sol entre los egipcios. 37) Otorga, dona. 38) Interjección. 39) Existe. 41) Metal precioso. 42) Grado de elevación del sonido. 43) De esta manera.

VERTICALES

1) Unico, solitario. 2) Nota musical. 4) Guante de punto sin dedos. 5) Vano, fútil. 6) Encaminarse. 7) Voz hebrea que significa "así sea". 14) Antepecho que rodea la boca del pozo. 15) Pájaro de América austral. 17) Remover el fuego para que arda más. 18) Municipio de Venecia, Italia. 23) Sufijo usado en química. 24) Afirmación. 28) Mamífero felino doméstico. 30) Ave palmípeda. 31) Rezan, ruegan. 33) Departamento de la provincia de Tucumán. 37) Nota musical. 40) Diego de (militar y escritor portugués del siglo XVI).

(La solución mañana)

O		T	R	E	S		F		C		D	
V	E	R		P	E	L	I	C	A	N	O	
E		E		O	M		S		S		T	
J	O	B		C	A	M	I	N	A	T	A	
A		O	S	A	N		C		D		R	
	A	L			A	T	O	L	O	N		
S				O	R		E	S			M	
E	P	I	C	O						O	S	O
N		N		N		L	O		P		D	
E	R	A	S				I		C	A	T	E
C		N		S	I	R				L		L
A	L	E		I	R	A	N			O	R	O

Solución del problema anterior

EL HUMOR DE LOS PRIMEROS EN UN CICLO QUE HARA HISTORIA.
TODO EMPEZO CON DON PEDRO
EL NUEVO PROGRAMA DE HUGO MOSER
HOY 21.00

COMEDIAS PARA VIVIR
PRESENTA A
RAUL ROSSI
Y GRAN ELENCO EN
PEQUEMOS UN POQUITO
DE ABEL SANTA CRUZ
HOY 22.00

TEATROS

-OLON. 35-1430. VIERNES 13 a las 212° Func. del Ab. Nocturno. Opea -IY ROGER", de K. SZYMA-NSKI. Con: Hiolski, Ochman, Be-r, Mastrango, De Narké, Ruanova, reó, Sorrenti. Dir. de Orq.: STA-yLAV WISLOCKI. Orquesta y Coro ables y Coro de Niños del Teatro (in. Sob. de Ab. (unic. loc. altas lat. ' pie) en vta. Boletería todos los de 10 a 20 en Tucumán 1111.
-TE. ALVEAR. Corrientes 1659. RTES a JUEVES a las 21.30. RNES y SABADO a las 20.30. DO-IGO a las 20: Representación de ST SIDE STORY (Amor sin ba-ras), de L. BERNSTEIN. Con Fe-r, Silvestre, Irizar, Quartucci, Bird, r, Bouzas, Patiño, Martínez y nco. Dir. Musical: LITO VALLE. , en escena y coreog.: MARY BET-TI. Dir. Coro: C. COMES. Loc. en . Sáb. y dgos. a las 16.30: Act. de los LTIMBANQUIS. Comedia musical. . Gral.: C. THIEL. Loc. dde. .000. Boletería diariamente de 10 a n Corrientes 1659.
MUNICIPAL GRAL. SAN MAR-. Corrientes 1530. 46-8611. — Sala rtín Coronado. Hoy a las 21.30: "EL SAMIENTO", de W. Gombrowicz. a U. Dumont, G. Araujo y gran nco. Dir.: L. Yusem. Pl.: $ 10.000. . en vta. con 3 días de antic. Sala Casacuberta. Hoy a las 20: OCHES BLANCAS", de F. Dos-evski. Con: L. Brando y gran elenco. $ 20.000. Loc. en vta. con 3 días de tic. Hoy a las 22: "EL ALQUI-STA", de Ben Jonson. Con O. Bonet ran elenco. P.m.14. Pl.: $ 10.000. Loc. vta. con 3 días de ant. Hoy a las 22: USICA FICTA". Música de la Edad dia y del Renacimiento. Canciones aradies. Pl.: $ 20.000. Loc. en vta. 3 días de ant. Sala Cunill Cabanellas. Hoy a las 30: "DON ELIAS CAMPEON", de H. ebrisky. Con H. Suárez, A. Duarte y nco. Dir.: Santángelo. Pl.: $ 20.000. . en vta.
ASTRAL. Corrientes 1659. 46-5707. y a las 21.30: GRACIELA DUFAU, GO ARANA y RODOLFO RANNI

DOMESTICADOS

Aída Bortnik. Con Nelly Prono, stor Hugo Rivas y elenco. Act. esp.: rbara Mujica. Dir.: Luis Agustoni. c. en vta. P.m.18.
BAMBALINAS. Chacabuco 947. -0819. DOMINGO DESPEDIDA. ní Marshall y Jorge Luz en: BROADCASTING 1940" (¿Quién agó la radio?). Jueves (día pop.) a b. a las 21.30. Dgos. a las 20. S.r. Loc. vta.
BLANCA PODESTA. Corrientes 83. 35-2592. Domingo 29 de noviem-e fin de temporada 1981. NORMA LEANDRO en:

LA SEÑORITA DE TACNA

obra de Mario Vargas Llosa. Dir.: nilio Alfaro. Mar. a juev. a las 21.30. er. a las 22. Sáb. a las 20 y 23. Dgos. a s 18.30 y 21.30. P.m.14. Loc. en vta. n 5 días de antic.
BURLESQUE. Corrientes 483. nt. de 20 a 3: Las esculturales gati-s presentan su nuevo show de TRIP-TEASE: "DESNUDISSIMAS". n su género, el de mayor jerarquía. m.18.
COMICO. Corrientes 1280. 35-2108. ran espectáculo:

EL DILUVIO QUE VIENE

) personas en escena. 3° año triunfal. artes a jueves a las 21.30. Vier. y sáb. las 20 y 23. Domingos a las 20. Loc. en ta.
EL NACIONAL. Corrientes 960. 5-7800/0816. Diana Maggi, Tincho abala, Marcos Zucker, Carmen Va-ejo y gran elenco en:

QUE LIO CON EL AVISO

r. Eduardo Vega. Mar. a juev. a las 1.30. Vier. y sáb. a las 21 y 23. Dgos. a s 20. Loc. dde. $ 10.000.
FAMA SHOW. Maipú 484. 1° Piso. resenta: "EL DESNUDO NO ES PE-ADO". El boom erótico del año. Loc.: 20.000. P.m.18. Cont. de 20 a 4.
FENIX. Rivadavia 7802. 612-8858. loy a las 21.30: DORA BARET y DRIAN GHIO en: "LO QUE MATA S LA HUMEDAD". La obra de J. Juñez. Dir.: C. Gandolfo. Loc. en vta.
★ FLORIDA. Florida 165. 30-5360. Cont. lun. a juev. de 13 a 22. Vier. de 13 23. Sáb. de 18 a 1.30, presenta: "CHI-CAS DE VERANO". Con Moira Star y gran elenco. P.m.18.
★ KARINA. Corrientes 636. 40-1808. Cont. de 20 a 24: Cía de STRIP-TEASE, con Analía Roy y sexy vedettes. P.m.18. De 0.30 a 4. "Show interna-cional". Dir.: A. Elizalde.
★ LA CIUDAD. Talcahuano 1034. 44-4528. EL CRAZY HORSE SALOON en: "TONIGHT IS THE NIGHT". Con Caroline "Vainilla Banana" y gran elenco. Lun. a juev. a las 21.30. Vier. y sáb. a las 21 y 23. Pl. c/cons.: $ 70.000. P.m. 18.
★ LICEO. Rivadavia y Paraná. Thelma Biral y Rodolfo Bebán en:

EL AÑO QUE VIENE
A LA MISMA HORA

Martes a Viernes a las 21.30; Sábados a las 20 y 23; Domigos a las 19. Loc. en vta.
★ MAIPO. Esmeralda 443. 392-4882. Ultimas semanas. ANTONIO GASA-LLA en:

MAIPO 100X100 GASALLA

Con Cecilia Narova, Mónica Brando y gran elenco. Loc. en vta. Mar. a dgos. a las 21 y 23. Sáb. trasn. 1.15.
★ METROPOLITAN I. Corrientes 1343. 40-0816. DOMINGO DESPEDIDA de:

LA REVISTA
DE LAS SUPER ESTRELLAS

Con Jorge Porcel, Susana Giménez, Moria Casan, Don Pelele, El mago Satany y Javier Portales. Loc. en vta. con 3 días de antic. Mart. a vier. las 21 y 23. Sáb. a las 21, 23.15 y trasn. 1.30. Dgos. a las 20 y 22. Loc. en vta.
★ NACIONAL CERVANTES. Libertad 815. 45-4224. Hoy a las 21: "EL EN-FERMO IMAGINARIO", de Moliére, trad.: Onofre Lovero. Con Nelly Bel-trán, Pepe Novoa y gran elenco. Dir.: Rodolfo Graziano. Pl.: $ 20.000. Loc. en vta. con 3 días de antic.
★ OLIMPIA. Sarmiento 777. 40-2678. Hoy a las 21: Debut. Presentación del espectáculo coreográfico: "CALLES". Dir.: E. Molina. Loc. en vta. con 5 días de antcl. Hoy a las 23: "CARMINA BURANA". Dir. Adriana Coll. Loc. en vta.
★OPERA. Corrientes 860. 35-1335. Tercer concierto del Abono "B". "CICLO DE CONCIERTOS". Martes 17 a las 22, presenta al gran pianista LOUIS KENTNER. En programa, obras de Chopin, Kodaly y Strauss. Loc. en vta.
★ PARADISE. Corrientes 827. Cont de Lun. a Dgos. de 20 a 4. La revista sexy del desnudo: "SUPER STRIP-TEASE TOTAL". Las mujeres más excitantes de Bs. As. P.m.18.
★ PAYRO. San Martín 766. Club de Teatro presenta: "BUENA PRESEN-CIA", de V. Winer. Miér. a vier. a las 19.30. R.E. Producciones presenta: "ULTIMO PREMIO", de E. Rovner. Miér. a sáb. a las 21. Dgos. a las 19.30. DEI Producciones presenta: "CAN-DIDA". Vier. y sáb. a las 22.30. Dgos. a las 21. Pl.: $ 25.000 en todas las func.
★ PLANETA. Suipacha 927. 32-9547. Grupo Magenta presenta: "EL TUERTO ES REY". Dir.: M. Miguelez. Vier. y sáb. a las 20.15. Dgos. a las 19. Ultimas funciones. Marilina Ross en: "BODA BLANCA", de Tadeusz Roze-wicz. Dir. Laura Yusem. Miér. y juev. a las 21.30. Vier. y sáb. a las 22.30. DO-MINGO DESPEDIDA a las 21. P.m.18.
★ REGINA. Avda. Santa Fe 1235. 44-5470. China Zorrilla en:

EMILY
(Una mujer maravillosa)

De William Luce. Dir. Alejandra Boero. Mar. a las 19.30. Miér. y juev. a las 21.30. Vier. a las 22. Sáb. a las 20 y 22.30. Dgos. a las 20. Ultimas semanas. Miér. 50% desc. Loc. en vta.
★ TABARIS. Corrientes 831. 392-8509. TEATRO ABIERTO: LUIS BRANDONI, PEPE SORIANO y CAR-LOS CARELLA en: "GRIS DE AU-SENCIA" y "EL ACOMPAÑA-MIENTO", de Roberto Cossa y Carlos Gorostiza. Dir.: C. Gandolfo y A. Zemma. Mar. a juev. a las 21.30. Vier. y sáb. a las 21 y 23. Dgos. a las 19 y 21. Loc. en vta. dde. $ 20.000.

VARIEDADES

★ LUNA PARK. Corrientes 99. 311-1990/5100. 32-2135/2538. SABADO 14 de NOVIEMBRE de 1981 a las 21.30. Combate de la Categoría Mediano Liviano entre el Campeón Argentino y Sudamericano WALTER GOMEZ y CARLOS MANUEL DEL VALLE HE-RRERA, 4° en el ranking mundial y 1° en el ranking argentino. Diez rounds. Además un semifondo y dos prelimi-nares. Popular: $ 20.000.

CINES

★ A.B.C. Esmeralda 506. 392-9506. Cont. desde las 10: "COMO ME ENSE-ÑARON A AMAR A LAS MUJERES"; "TODO MARIDO DEBERIA TENER UNA AMANTE". P.m. 18. Noche: Show en vivo: "LAS VIRGENES DEL STRIP TEASE". Sáb. trasn.
★ ADAN 1. Corrientes 959. 393-6115. A las 13.15, 15.15, 17.15, 19.15, 21.15 y 23.15:

HABIA UNA VEZ UN AMOR

P.m.14. A las 14.50, 16.50, 18.50, 20.50 y 22.50: Notic. Sáb. trasn. 1.
★ ADAN 2. Corrientes 959. 393-5034. A las 13.50, 16.40, 19.40 y 22.35:

EXCALIBUR

P.m.18. A las 13.30, 16.10, 19.10 y 22.5: Notic. Sáb. trasn. 1.
★ ALFA. Lavalle 842. 392-1114. A las 13.20, 15.10, 17.10, 19.10, 21.10 y 23.15:

EL ANGEL DE LA VENGANZA

P.m.18. Con Joe Tamerlis y Steve Singer. A las 13.5, 14.50, 16.50, 18.50, 20.50 y 22.50: Notic. Sáb. trasn. 1.
★ ALFIL. Corrientes 1753. 49-7575. A las 13.25, 15.10, 17, 18.50, 20.40 y 22.35: "26 DIAS EN LA VIDA DE DOS-TOIEVSKI". P.m. 14. 16.40, 18.30, 20.20 y 22.20: Notic. Sáb. trasn.: "Adiós Sui Generis".
★ AMBASSADOR. Lavalle 777. 392-9700. A las 12.30, 15, 17.40, 20.20 y 23:

LA PIEL

P.m.18. Con Marcello Mastroianni y Claudia Cardinale. A las 14.40, 17.20, 20 y 22.40: Notic. Sáb. trasn. 1.20.
★ AMERICA. Callao 1057. 41-3818. A las 13.40, 15.55, 18.20, 20.45 y 23.10:

MANOS DE TERCIOPELO

P.m.14. Con Adriano Celentano y Eleonora Giorgi. A las 13.25, 15.35, 17.55, 20.20 y 22.45. Notic. Sáb. trasn. 1.25.
★ ARIZONA. Lavalle 727. 392-6967. Cont. 14.35, 17.30, 20.25 y 23.20:

LA DOCTORA
BAJO LAS SABANAS

Cont. 13, 15.55, 18.50 y 21.45: "LA PRE-FERIDA DE LA CLASE". P.m.18. Sáb. trasn. 1.15: "La doctora bajo las sá-banas".
★ ATLAS. Lavalle 869. 392-1936. A las 12.55, 14.40, 16.30, 18.45, 21 y 23.15: "MANOS DE TERCIOPELO". P.m. 14. 18.20, 20.35 y 22.50: Notic. Sáb. trasn. 1.30.
★ ATLAS RECOLETA. Guido 1952. A las 14, 16.10, 18.30, 20.50 y 23.10: "MANOS DE TERCIOPELO". P.m. 14. 15.50, 18.5, 20.30 y 22.45: Notic. Sáb. trasn. 1.15.
★ AVENIDA. Av. de Mayo 675. 33-6626. Cont. 11.15, 14.30, 17.45 y 21: Sin lugar donde esconderse; 12.55, 16.10, 19.25 y 22.40: Peluquero de se-ñoras. P.m.18.
★ BIARRITZ. Suipacha 482. 392-0356. A las 13.10, 15.30, 18, 20.30 y 23: "AMOR ETERNO". P.m.18. 15.15, 17.40, 20.10 y 22.40: Notic. Sáb. trasn.
★ BROADWAY. Corrientes 1155. 35-2345. A las 13.45, 15.55, 18.10, 20.35 y 23:

EL DIRECTOR DE ORQUESTA

P.m.14. Una película de A. Wajda. A las 13.25, 15.35, 17.50, 20.15 y 22.40: Notic. Sáb. trasn. 1.20.
★ CALLAO. Callao 27. 40-1898. A las 15.20, 17.50, 20.25 y 23: "DIOS SE LO PAGUE" P.m. 14. 14.55, 17.25, 20 y 22.35: Notic. Sáb. trasn. 1.25.
★ CAPITOL. Santa Fe 1848. 44-2379. A las 13.30, 16.30, 19.30 y 22.30: "EL HOMBRE DE HIERRO". P.m. 18. 16.10, 19.10 y 22.10: Notic. Sáb. trasn. 1.10.
★ CERVANTES. Belgrano 1820. 38-2698. Cont. 15.40, 19.20 y 23: "EL DI-RECTOR DE ORQUESTA"; 14, 17.30 y 21.10: "EL MUNDO DE HELLEN KE-LLER". P.m.14.
★ CINEMA UNO. Suipacha 460. 392-1112. A las 13.30, 15.50, 18.15, 20.40 y 23.10:

TRIBUTO

P.m.14. Con Jack Lemmon y Bobby Benson. A las 13.10, 17.50, 20.15 y 22.45: Notic. Sáb. trasn. 1.30.
★ CINEMATECA ARGENTINA. Sarmiento 2255. 48-2170. 15, 17, 19, 21 y 23: "La última noche de Boris Grus-henko", de Woody Allen. P.m.18. Ma-ñana: Enemigos naturales.
★ CONCORDE. Lavalle 925. 35-1850. A las 13.10, 15, 17, 19, 21.5 y 23.10:

HALCONES DE LA NOCHE

P.m.14. Con Sylvester Stallone. A las 16.45, 18.45, 20.45 y 22.50: Notic. Sáb. trasn. 1.20.
★ COSMOS 70. C'tes 2046. 49-0862. Siete preestrenos checoslovacos. A las 14.20, 16, 17.50, 19.40, 21.30 y 23.20: "LOS LOCOS DE LA MANIVELA". P.m.18. 14.10, 15.50, 17.40, 19.30, 21.20 y 23.10: Notic. Mañana: "Venciendo el miedo".
★ ELECTRIC. Lavalle 836. 392-1846. Cont. desde las 13: "EL QUE NO CORRE VUELA"; "YO ESTOY CON LOS HIPOPOTAMOS"; Notic. S.r. Sáb. trasn. "El que no corre vuela".
★ EMPIRE. H. Yrigoyen 1934. 47-8770. Cont. 17.10 y 22.10: "LA NOVICIA RE-BELDE"; 14.50 y 19.50: "LOS MU-CHACHOS DEL VERANO". S.r.
★ GAUMONT. Rivadavia 1635. 40-3050. A las 14.40, 17.25, 20 y 22.45: "EDICION ESPECIAL DE ENCUEN-TROS CERCANOS DEL TERCER TIPO". S.r. 14.20, 17.5, 19.40 y 22.25: Notic. Sáb. trasn. 1.30.
★ GRAN REX. C'tes 857. 392-8000. Re-frigeración. A las 13.35, 16.35, 19.35, 22.35: Un filme de Andrzej Wajda, con Jerzy Radziwilowicz, Krystina Janda y Marian Opania en

EL HOMBRE DE HIERRO

P.m.18. Dir.: A. Wajda. A las 13.15, 16.15, 19.15 y 22.15: Notic. Sáb. trasn. 1.30. Lunes 7 a domingo 13 de diciem-bre únicas presentaciones de JULIO IGLESIAS. Loc. en vta. dde. $ 50.000. Bolet. de 10 a 21.
★ GRAND SPLENDID. Santa Fe 1860. 44-0808. A las 13.30, 16.25, 19.30, 22.35 y sáb. trasn. 1.30: "MOSCU NO CREE EN LAGRIMAS". P.m. 18. 15.55, 19 y 22.5: Notic.
★ GRAN VICTORIA. Av. de Mayo 882. 34-1493. Cont. de 8 a 3: "La vida íntima de Lili Marlene"; "Lástima que sea tan perversa"; "Las insaciables". P.m. 18.
★ IDEAL. Suipacha 378. 35-3300. A las 14, 15.40, 17.30, 19.35, 21.35, 23.20 y sáb. trasn. 1.10: "26 DIAS EN LA VIDA DE DOSTOIEVSKI". P.m.14. 15.25, 17.10, 19.20, 21.20 y 23.5: Notic.
★ IGUAZU. Lavalle 940. 393-9931. A las 13.15, 14.55, 17, 19.5, 21.10 y 23.15:

CONTIGO TODA LA NOCHE

P.m.18. Con Gene Hackman y Barbra Streisand. A las 16.35, 18.40, 20.45 y 22.50: Notic. Sáb. trasn. 1.30.
★ LARA. Av. de Mayo 1225. 38-6966. A las 16.30 y 20.40: El golpe; 14.30, 18.35 y 22.45: Hermano Sol, hermana Luna. S.r. Sáb. trasn. La canción es la misma.
★ LEOPOLDO LUGONES. Corrientes 1530. 46-8611. A las 15, 18 y 21: "2001 Odisea del espacio". Dir.: Stanley Kubrick. Pl.: $ 10.000. P.m.14. Mañana: El golpe.
★ LIBERTADOR. Ctes. 1334. 40-7443. A las 13.30, 15.50, 18.15, 20.40 y 23.5:

EL CEREBRO

S.r. Con Jean Paul Belmondo y David Niven. A las 13.15, 15.50, 18, 20.25 y 22.50: Notic. Sab. trasn. 1.15.
★ LOIRE. Corrientes 1524. 49-1900. A las 13.15, 16.10, 19.15 y 22.20:

NEW YORK, NEW YORK

P.m.18. Con Liza Minnelli y Robert de Niro. A las 16, 19 y 22: Notic. Sáb. trasn. 1.15.
★ LORANGE. Ctes. 1372. 45-7386. A las 13.40, 15.30, 19.20, 21.20 y 23.20

CONTIGO... TODA LA NOCHE

P.m.18. Con Barbra Streisand y Gene Hackman. A las 15.10, 17, 19, 21 y 23: Notic. Sáb. trasn. 1.
★ LORCA. Corrientes 1428. 40-5017. A las 13.20, 16.30, 19.40 y 22.30:

KAGEMUSHA
(LA SOMBRA DE UN GUERRERO)

P.m.14. A las 16.10, 19.20 y 22.10 Notic.
★ LORENA. Corrientes 1551. 46-7501. A las 13.25, 15.15, 17.10, 19.15, 21.20 y 23.25:

OBSESION

P.m.18. Con Lauren Bacall y James Garner. A las 15, 16.50, 18.55, 21 y 23: Notic. Sáb. trasn. 1.10.
★ LOS ANGELES 1. Corrientes 1770. 40-3742. A las 13, 14.55, 16.55, 18.50, 20.45 y 22.40:

FESTIVAL
DE LOS 11 PREMIOS

S.r. Hablada en castellano. A las 14.45, 16.45, 18.40, 20.35 y 22.30: Notic.
★ LOS ANGELES 2. Corrientes 1770. 40-3742/45-2405. A las 13.20, 15.15, 17.10, 19.5, 20.55 y 22.45:

EL PERRO FISCAL

S.r. A las 13.10, 15, 17, 18.55, 20.45 y 22.35: Notic.
★ LOSUAR. Corrientes 1743. 40-6100. A las 13.30, 15.55, 18.20, 20.45 y 23.10:

TARZAN, EL HOMBRE MONO

P.m.18. Con Bo Derek y Miles O'Keeffe. A las 15.35, 18, 20.25 y 22.50: Notic. Sáb. trasn. 1.15.
★ LUXOR. Lavalle 669. 392-3893. A las 13, 14.45, 16.45, 18.55, 21.5 y 23.10:

OBSESION

P.m. 18. Con Lauren Bacall y James Garner. A las 16.45, 18.35, 20.45 y 22.55: Notic. Sáb. trasn. 1.30.
★ MAXI 1. Carlos Pellegrini 657. A las 14.5, 16.20, 18.30, 20.50 y 23.5: "YUPPI DU (EL MAS LOCO BAILARIN)". P.m.18. 13.45, 16, 18.15, 20.30 y 22.45: Notic.
★ MAXI 2. Carlos Pellegrini 657. A las 14.50, 16.50, 18.50, 20.50 y 22.50: "HABIA UNA VEZ UN AMOR". P.m. 14. 14.25, 16.25, 18.25, 20.25 y 22.25: Notic. Sáb. trasn.
★ METROPOLITAN 2. Corrientes 1343. 40-1064. A las 13.30, 15.25, 17.20, 19.20, 21.25, 23.30 y sáb. trasn. 1.15: "EL MONUMENTO". P.m.18. 15.5, 17, 18.55, 21 y 23.5: Notic.
★ MONUMENTAL. Lavalle 780. 393-8865. A las 13.5, 15.30, 18, 20.30 y 23:

LA ISLA DE LAS TORMENTAS

P.m.18. Con Donald Sutherland y Kate Nelligan. A las 15.15, 17.45, 20.15 y 22.45: Notic. Sáb. trasn. 1.15.
★ MULTICINE. Corrientes 753. 393-6478. 5 películas con una entrada. Cont. dde. las 8. Sáb. y dgos. dde. las 13. P.m.18. "Fiebre"; "Embrujada"; "Quién golpea a mi puerta"; "Virili-dad"; "Maniobras en la cama".
★ NORMANDIE. Lavalle 861. 392-1000. A las 13, 15, 17, 19, 21 y 23: "...MIRE QUE ES LINDO MI PAIS!" S.r. 14.40, 16.40, 18.40, 20.40 y 22.45: Notic. Sáb. trasn. 1.15.
★ OCEAN. Lavalle 739. 392-1515. A las 13.20, 15.45, 18.10, 20.40 y 23.10:

TARZAN, EL HOMBRE MONO

P.m. 18. Con Bo Derek y Richard Ha-rris. A las 15.20, 17.45, 20.15 y 22.45: Notic. Sáb. trasn. 1.30.
★ OPERA. Corrientes 860. 35-1335. A las 13.10, 16.15, 19.25, 22.35 y sáb. trasn. 1.15: "MOSCU NO CREE EN LAGRI-MAS". P.m.18. 13, 15.45, 18.55 y 22.5: Notic. "CICLO DE CONCIERTOS" ver información en Cartelera de Teatros.
★ PARIS. Lavalle 769. 392-2016. Cont. 13.15, 16.30, 19.45 y 23.5: "LA PO-SEIDA"; 14.45, 18 y 21.20 "ENFER-MERA DE DIA"; 13.5, 16.15, 19.30 y 22.55: Notic. P.m. 18. Sáb. trasn. La poseída.
★ PLAZA. Corrientes 939. 392-7577. A las 13, 15.25, 17.55 y 23: "DIOS SE LO PAGUE". P.m.14. 15.10, 17.40, 20.10 y 22.45: Notic. Sáb. trasn.
★ PREMIER. Corrientes 1565. 46-2113. A las 14.55, 16.55, 18.55, 21 y 23.5:

PSICOPATA

P.m.18. Con Klaus Kinski y Mariana Hill. A las 14.35, 16.35, 18.35, 20.35 y 22.40: Notic.
★ PETIT PREMIER. Corrientes 1565. 46-2113. A las 14, 16.15, 18.30, 20.45 y 23:

TIEMPO DE REVANCHA

P.m.18. Con Federico Luppi y Ulises Dumont. Un gran filme nacional.
★ REAL. Esmeralda 425. 392-3600. A las 13.30, 15.10, 17, 18.50, 20.35 y 22.20: Notic. 13.40, 15.30, 17.20, 19.10, 20.50 y 22.35: "ALI BABA Y LOS 40 LADRO-NES". S.r.
★ ROSE MARIE. Corrientes 780. 45-6448. Cont. dde. las 8: "TERROR EN LA PENSION DE LAS COLEGIA-LAS"; "JUANITA NALGAS DE ORO"; "LANDO BUZZANCA PROTECTOR DE LAS MENORES". P.m. 18. Sáb. trasn.
★ SALA UNO. B. Sur Mer. 88-9420. Ciclo "Los intérpretes". A las 15, 17.50, 19.50 y 22.20: "COMO PLAGA DE LANGOSTAS". P.m.18. Con Donald Sutherland.
★ SANTA FE I. Santa Fe 1947. 44-8980. A las 13.30, 15.30, 17.30, 19.30, 21.30 y 23.30:

CONTIGO... TODA LA NOCHE

P.m.18. Con Barbra Streisand y Gene Hackman. A las 15.10, 17.10, 19.10, 21.10 y 23.10: Notic. Sáb. trasn. 1.20.
★ SANTA FE II. Santa Fe 1947. 44-8980. A las 13.50, 16.10, 18.30, 20.50 y 23.10:

TARZÁN, EL HOMBRE MONO

P.m. 18. Con Bo Derek y Richard Ha-rris. A las 13.30, 15.50, 18.10, 20.30 y 22.50: Notic. Sáb. trasn. 1.20.
★ SARMIENTO. Lavalle 852. 392-3338. A las 13, 15.30, 18, 20.30 y 23.10: "¿COMO VIENE LA MANO?". P.m.14. 15.10, 17.40, 20.10 y 22.40: Notic. Sáb. trasn. 1.30.
★ SELECT LAVALLE. Lavalle 921. 35-0235. Cont. 13.20, 15.15, 17.10, 19.5, 21 y 23: "LA JAULA DE LAS LOCAS II". P.m. 18. 15, 16.55, 18.50, 20.45 y 22.45: Notic. Sáb. trasn. 1.20.
★ STUDIO. Santa Fe 2541. 821-5845. Cont. 14, 15.50, 17.40, 19.30, 21.25 y 23.20: "EL JOVEN FRANKENSTEIN". P.m.18. 15.40, 17.30, 19.15, 21.10 y 23.5: Notic. Sáb. trasn. "Fama".
★ SUIPACHA. Suipacha 442. 392-1195. A las 13.30, 15.20, 17.10, 19, 20.50, 22.50 y sáb. trasn. 1: Notic. 13.40, 15.30, 17.20, 19.10, 21 y 23 y sáb. trasn. "EL SAL-VAJE Y LA DAMA". P.m. 18.
★ TROCADERO. Lavalle 820. 392-1455. A las 13, 14.50, 16.50, 18.50, 20.50 y 22.50: Notic. 13.15, 15.5, 17.15, 19.15, 21.15 y 23.15: "PSICOPATA". P.m.18. Sáb. trasn.

ALMAGRO

★ BIOGRAFO UNO. Corrientes 4636. Cont. 14.25, 16.30, 18.35, 20.40 y 22.45: Notic. 14.40, 16.45, 18.50, 20.55 y 23: El cerebro. S.r.
★ CABALLITO. Víctor Martínez 52. 431-0052. Cont. 15 y 18.10: Había una vez un circo; 16.35 y 19.45: Margarito Tereré. S.r.
★ PALACIO DEL CINE. Rivadavia 3636. 982-4818. Cont. 15.10, 18.40 y 22.10: El hombre de hierro; 14.30, 18 y 21.30: Espejos de Alemania; 14.20, 17.50 y 21.20: Notic. P.m.18.
★ ROCA. Rivadavia 3753. 812-1517. Cont. 15, 18.40 y 22.20: Notic.; 15.20, 19 y 22.40: El monumento; 17 y 20.40: En-trenado para matar. P.m.18.

BELGRANO

★ BELGRANO. Cabildo 2356. 784-5691. Cont. 15, 17, 19, 21 y 23: Psi-cópata; 14.30, 16.35, 18.35, 20.35 y 22.35: Notic. P.m.18. Sáb. trasn.
★ CABILDO. Av. Cabildo 2347. 784-3852. Cont. 17.50, 21.15 y Sáb. trasn. Notic. 14.30, 16.10, 17.55, 19.35, 21.20 y 23.5: La jaula de las locas II. P.m.18.
★ FANTASY. Cabildo 685. 771-0686. Cont. 14, 16 y 18: Notic. y Festival de los 11 premios de Walt Disney. S.r. 20.30 y 22.45: Taxi driver. P.m.18. Sáb. trasn. All that jazz.
★ G. PAZ. Cabildo 2702. 781-1412. Cont. 14.10, 16.20, 18.35, 20.50 y 23.5: Manos de terciopelo; 16, 18.15, 20.30 y 22.45: Notic. P.m.14. Sáb. trasn. 1.
★ G. SAVOY. Cabildo 2829. 781-6500. Cont. 14.35, 17.5, 19.55 y 22.45: Moscú no cree en lágrimas; Notic. P.m. 18. Sáb. trasn. 1.15.
★ LIDO. Av. Cabildo 3241. Cont. 14.20, 18.20 y 22.20 y sáb. trasn. 1: ¿Cómo viene la mano?; 16.25 y 20.25: El des-tructor. P.m.14.
★ MIGNON. Juramento 2433. 784-3899. Cont. 14.20, 16.20, 18.30, 20.45 y 23: El director de orquesta; 16.5, 18.5, 20.20 y 22.35: Notic. Sáb. trasn.

BOEDO

★ CUYO. Boedo 858. 97-6975. Cont. 16, 19.30 y 23: Psicópata; 14.15, 17.35 y 21.10: Cuarto de hotel. P.m. 18. Sáb. trasn.
★ GRAN SAN JUAN. San Juan 3246. 97-4293. Cont. El huerto del francés; La corrupción de Chris Miller; Marcada por los hombres. P.m.18.
★ LOS ANDES. Boedo 777. 97-4233. Cont. 16, 19.25 y 22.50: Mire que es lindo mi país!; 14.15, 17.40 y 21.5: Ritmo, amor y primavera. S.r.
★ N. PALACE. San Juan 2461. 941-1723. Cont. 14, 18.25 y 23.5: Tarzán el hombre mono. 15.55 y 20.35: El botín de los valientes. P.m. 18. Sáb. trasn. 1. Tarzán el hombre mono.
★ N. SELECT. Av. San Juan 2540. 941-5908. Cont. 14, 18.10 y 22.25: La piel; 16.5 y 20.30: Una mujer poseída. P.m.18.

COLEGIALES

★ ARGOS. F. Lacroze 3455. 854-0673. Cont. 15.40, 19.5 y 22.30: El monu-mento: 14.5, 17.15 y 20.40: Entrenados para matar; 18.50 y 22.15: Notic. P.m.18.
★ ATALAYA. Córdoba 4633. 773-0700. Cont. 14.50, 18.35 y 22.30: Tiempo de revancha; 16.45 y 22.25: Desde el abismo; 14.40, 18.25 y 22.25: Notic. P.m.18.
★ RIALTO. Córdoba 4287. 86-8764. Cont. 16.30, 19.45 y 23: ¡Mire que es lindo mi país!; 15, 18 y 21.15: Ritmo, amor y primavera; 14.50, 19.30 y 22.50 Notic. S.r. Sáb. trasn.: La noche del hurto; Las muñecas hacen pum.

FLORES

★ AUDITORIO SAN ROBERTO. Bo-livia 667. 612-0084. Sáb. dgos. y fer. cont. de 16 a 22.30: Hermano Sol, her-mana Luna; Las 500 millas de Tomy Jerry. S.r.
★ COLISEO. E. Bonorino 36. 631-6181. Cont. 14.20, 18.20 y 22.50: Tarzán, el hombre mono; 16.10 y 20.20: El botín de los valientes; Notic. P.m. 18 Sáb. trasn. 1: Tarzán, el hombre mono.
★ CONTINENTAL. Carabobo 945. 631-2218. Cont. 14.50, 18.50 y 22.40: Tributo; 17 y 20.50: Un verano peli-groso. P.m. 14. Sáb. trasn.
★ FENIX. Rivadavia 7802. 612-8858. Cont. 16.10, 19.35 y 23: El monumento; 14.20, 17.45 y 21.15: Entrenados para matar. P.m.18.
★ FLORES. Rivadavia 6661. 631-3701. Cont. 15.45, 19.25 y 23.10: Manos de terciopelo; 14, 17.40 y 21.25: Adoles-centes a los 40; 15.25, 19.5 y 22.50: Notic. P.m. 14. Sáb. trasn.: 1.20: Manos de terciopelo.
★ GRAND PRIX. Gaona 3263. 59-2551. Cont. 17.35 y 22.20: El hombre de hie-rro; 15.25 y 20.15: El último subte. P.m. 18.
★ GRAN RIVADAVIA. Rivadavia 8636. 69-1356. Cont. 14.30, 18.40 y 22.30: Sólo para sus ojos; 16.50 y 20.50: Char-lie Chan contra la reina Dragón; 18.30 y 22.20: Notic. S.r.
★ PUEYRREDON. Av. Rivadavia 6871. 612-0389. Cont. 14.15, 17, 19.45, 22.30 y sáb. trasn. 1.10: Moscú no cree en lágrimas; 14, 16.40, 19.25 y 22.10: Notic. P.m. 18.
★ R. INDARTE. Rivera Indarte 44. 612-5500. Cont. 16.5, 19.40 y 23.20: Psi-cópata: 14.5, 17.40 y 21.20: Cuarto de hotel; 15.45, 19.20 y 23: Notic. P.m. 18. Sáb. trasn.: Psicópata.
★ SAN JOSE. Rivad. 7350. 611-5989. Cont. desde las 13.30: ¡Mire que es lindo mi país!; Ritmo, amor y prima-vera. S.r.
★ SAN MARTIN. Av. Rivadavia 7060. 612-5416. Cont. desde las 13.30: Dragón contra Dragón; El gran vengador. S.r.

LINIERS

★ GRAN LINIERS. Avda. Gral. Paz 44. Cont. 14, 18.20 y 22.30: Tarzán, el hombre mono; 16 y 20.30: Fama. P.m.18.
★ GRAN ODEON. Montiel 160. 641-7673. Cont. 14.35, 18.35 y 22.30: La piel; 16.45 y 20.40: Tu cuerpo y el mío. P.m. 18.
★ MARTIN FIERRO. Avda. Gral. Paz 47. Cont. 16, 19.30 y 23: El ángel de la venganza; 14, 17.30 y 21: El resplandor. P.m. 18.

MATADEROS

★ ALBERDI. Juan B. Alberdi 6169. 68-0496. Cont. 14.15, 18.5 y 22.15: ¿Cómo viene la mano?; 16.15 y 20.25: Furia oriental. P.m.14.
★ EL PLATA. J. B. Alberdi 5751. 68-1118. Cont. 15.50, 19.20 y 22.50: Psi-cópata: 14.10, 17.30 y 21: Cuarto de hotel. P.m. 18.
★ GRAN BUENOS AIRES. Av. del Trabajo 5427. 68-2525. Cont. 15: Notic.; 15.15 y 22: Cosa de locos; 16.55 y 20.20: Locos por la música. S.r. 18.35: Vivir con alegría.
★ GRAN LUGANO. Murguiondo 4062. 601-3457. Cont. 19.45 y 22: Notic.; 15 y 20: El corcel negro; 17.30 y 22.10: Solo por sus ojos. S.r.
★ JORGE NEWBERY. Ex Lugano 1 y 2. 601-3457 Cont. 14.30, 17.50 y 21.10: El libro de la selva; 16, 19.20 y 22.40: Cu-pido motorizado rumbo a Río. S.r.

ONCE

★ LORIA. Rivadavia 3058. 87-1436. Cont. 14.30, 17.20, 20.10 y 23: La doctora bajo las sábanas; 15.40, 18.30 y 21.20: Yo, papá y la mucama. P.m. 18.
★ MAJESTIC. Pueyrredón 230. 87-9636. Cont. 15.40, 19.20 y 23: ¿Cómo viene la mano?; 14, 17.40 y 21.20: Ope-ración Dragón Gordo. P.m. 14.

PALERMO

★ G. NORTE. Santa Fe 3730. 72-8468. Cont. 15.30, 18, 20.30 y 23: Dios se lo pague; 15.10, 17.40, 20.10 y 22.40: Notic. P.m. 14.
★ N. ROSEDAL. Serrano 2454. 774-3101. Cont. 16.30, 19.50 y 22.10: Psicópata: 14.40, 18.10 y 21.30: Cuarto de hotel. P.m. 18.

VILLA DEVOTO

★ ACONCAGUA. Av. Gral. Mosconi 3260. 571-5208. Cont. dde. las 14.30: La jaula de las locas II; Perdidos en la noche. P.m. 18.
★ EUROCINE. Nueva York 3336. 50-1443. Cont. 14.20, 18.35 y 22.50: La piel; 16.30 y 20.40: La ciudad de las mujeres. P.m. 18.
★ PARQUE. Cuenca 3250. 50-4448. Cont. 15 y 17.10: Notic.; 15.30 y 20.10: Enemigos naturales; 17.40 y 21.50: Moscú no cree en lágrimas. P.m. 18.

VILLA URQUIZA

★ 25 DE MAYO. Triunvirato 4438. 51-1859. Cont. 14.45, 18.45 y 22.30: Psi-cópata: 16.45 y 20.30: Cuarto de hotel. P.m. 18.
★ GRAN URQUIZA. Bauness 2506. 51-2135. Cont. 15.10, 19, y 22.40: ¿Cómo viene la mano?; 17.20 y 21: El des-tructor. S.r. Sáb. trasn.

GRAN BUENOS AIRES

★ AVELLANEDA. Colonial. Martes 13; Pasión impura; Profesión bígamo. P.m. 18.
—Gral. Roca. El gran jefe; De la China con furor; Los profesionales del peli-gro. P.m. 14.
—Maipú. Manos de terciopelo; Soy tímido, pero me defiendo. P.m. 14.
—Mitre. La doctora bajo las sábanas; Asesinos de mujeres. P.m. 18.
—San Martín. Tarzán el hombre mono; El botín de los valientes. P.m. 18.
★ BELLA VISTA. La esfinge; Pares y Nones. P.m. 14.
★ BOULOGNE. Gral. Belgrano. Te-rror en la pensión de las colegialas; El pájaro de las plumas de cristal. P.m. 18.
—Super. Halcones de la noche; Dos pícaros con suerte al ataque. P.m. 14.
★ CIUDADELA. Nvo. Ciudadela. El huerto del francés; La corrupción de Chris Miller; Marta, memorias de la perversión. P.m.18.
★ JOSE C. PAZ. Paz. ¿Cómo viene la mano?; La familia... bien gracias. P.m. 14.
★ LOMAS DE ZAMORA. Avenida. Amor eterno; Nada personal. P.m. 18.
—Coliseo. Fama; Juego sucio. P.m 18.
—Español. El sonido de la muerte; Noche de graduación. P.m. 18.
—Gran Lomas. Romeo y Julieta; El cerebro. P.m 14.
★ QUILMES. Cervantes. ¿Cómo viene la mano?; Roberto Carlos en ritmo de aventuras. P.m. 14.
—Moderno. Tiburón II; Fiebre de sá-bado por la noche. P.m. 18.

CRONICA, Edición de la Tarde. Registro de la Propiedad Intelectual N° 25.414. Director: Ricardo Gangeme.
Redacción, Administración y Publicidad: Azopardo y Garay. Teléfonos: 361-1001/1051/1101.

VELOCIDAD ASESINA

Conductor Irresponsable y Acompañante Muertos

Un espectacular y trágico choque se produjo hoy a la madrugada en la esquina de las avenidas La Plata y San Juan, cuando un automóvil cruzó a toda velocidad la primera de esas arterias, no obstante estar los semáforos en rojo. Los dos ocupantes de dicho vehículo murieron en el acto, víctimas de tremendas heridas, en tanto nada le sucedió a quien conducía el otro automóvil, que iba por su mano, en tránsito reglamentario.

De acuerdo con la información proporcionada por la policía y por testigos de lo ocurrido, el espisodio se produjo a las 3.15, cuando un automóvil Peugeot 504, chapa B 506.418, en el que viajaban Oscar Nievas, de 29 años, y Walter Barboza, de 20, cruzó avenida La Plata, violando la luz de los semáforos y a increíble velocidad.

Como decimos, la aparición del "alocado" Peugeot sorprendió totalmente al conductor del otro vehículo, un Fiat 133, chapa C-1.006.479, a cargo del conocido comentarista radial y periodista Oscar del Priore, quien se dirigía por avenida La Plata en dirección a Rivadavia. El Peugeot, desatado como temible bólido mecánico, chocó al Fiat y violentamente se proyectó contra la entrada del subterráneo de la línea "E", existente frente al número 4367 de la avenida San Juan. El Peugeot quedó convertido en una informe masa de hierros retorcidos. Cuando se intentó auxiliar a sus dos ocupantes, ya nada se podía hacer por ellos.

El sumario respectivo se sustancia en la comisaría 10ª donde prestó declaración el comentarista del Priore, según los testigos totalmente ajeno a la responsabilidad de lo sucedido.

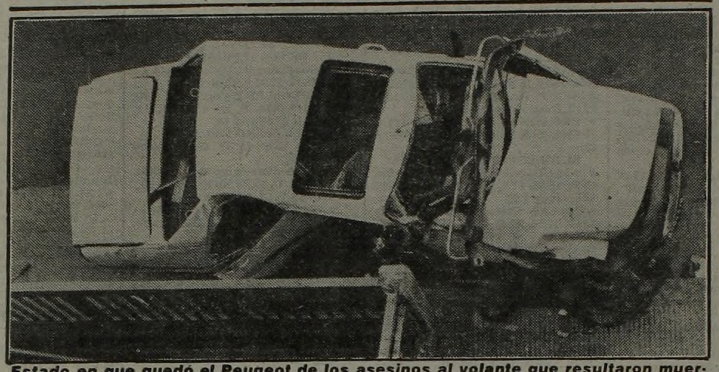

Estado en que quedó el Peugeot de los asesinos al volante que resultaron muertos al tomar las calles de esta capital como verdaderas pistas de carrera. Un triste final.

● OTROS ACCIDENTES

LA PLATA, Buenos Aires, 13 (De nuestro corresponsal).— En un accidente ocurrido en la ruta nacional 2, a la altura del kilómetro 145, murieron Constantino García, de 61 años, y su esposa Delia García, de 63. Ambos viajaban en un Fiat 600 que chocó contra un camión guiado por Rubén Miguel Pascual, de 24 años. También resultaron heridos de gravedad el nombrado Pascual y un acompañante del matrimonio, Manuel del Río, de 22 años. El choque se atribuye a la intensa niebla reinante.

● OTROS TRES MUERTOS

CORDOBA, 13 (De nuestro corresponsal).— En la ruta 60 chocaron un camión conducido por Víctor Funes y un Ford Falcon a cargo de Pablo Romero. La colisión fue frontal y de tremenda violencia, muriendo instantáneamente Romero.

Cerca de allí, en otro accidente, pereció el motociclista Miguel Angel Cortel, de 27 años. Y en Leones falleció Ulderico Traversal, de 71 años, al volcar la camioneta en que viajaba

● MAS ACCIDENTES

En Ojo de Agua, Santiago del Estero, murieron Julio César Cuellar, de 40 años, y Antonio Altamiranda, de 30, al volcar una camioneta. Y en la ciudad capital de esa provincia la niña de 9 años Angélica Ugarte, quien cayó al pavimento desde un automóvil, por una mala maniobra del conductor.

En Rojas, provincia de Buenos Aires, murió el matrimonio integrado por Manuel Cabezas, de 27 años, y María Cristina Rocaspana, de 24. Iban en un Fiat 600, que fue embestido por un camión, guiado por Carlos Torres.

En el parque Centenario, próximo a La Plata, murió el ciclista Walter Herrero, de 13 años, quien chocó contra un camión estacionado en el camino de ese nombre.

APROBADA

LA DOLCE VITA

ROMA, 13 (ANSA).— "La dolce vita", filme rodado en 1960 por Federico Fellini y considerado entonces como "excluido" por la jerarquía eclesiástica, acaba de ser declarado como "aceptable" por el "Centro Católico Cinematográfico".

"El filme de Fellini—dijo el "Centro Cinematográfico Católico"— puede parecer hoy muy subjetivo en la visión de las cosas y parcial en el consiguiente juicio sobre las mismas; puede parecer expresivamente audaz para 1960, pero no para hoy; puede considerarse globalmente pesimista, pero no derrotista; amargado, pero no abatido; severo con los hombres, pero no enemigo de ellos. En definitiva la obra no debería escandalizar al espectador preparado cultural y psicológicamente".

LA PREVENTIVA DE SCHOKLENDER

La Sala I de la Cámara del Crimen confirmó la prisión preventiva que oportunamente el juez de instrucción Juan Carlos Fontenla dictó para Sergio Mauricio Schoklender, acusado del asesinato de sus padres, en el crimen más espantoso que se recuerde en la Argentina.

Sergio Mauricio Schoklender apeló la prisión preventiva señalando que su contenido lo perjudicaba porque no se ajustaba a los hechos y situaciones del caso criminal.

En esa prisión preventiva también está involucrado el menor de los hermanos, Pablo Guillermo, pero éste, lo mismo que sus letrados, no apeló la decisión de Fontenla solicitando que las actuaciones pasen a la etapa de plenario.

Según la resolución de prisión preventiva, los hermanos Sergio Mauricio y Pablo Guillermo dieron muerte a sus padres a golpes y estrangulándolos, la noche del 30 de mayo último, en el departamento que la familia ocupaba en el barrio de Belgrano, en la calle 3 de Febrero 1.840, de esta Capital.

● CONDUCTA INCRIMINATORIA

El juez Fontenla consideró que la conducta desplegada por los hermanos Schoklender es constitutiva del delito de homicidio calificado y agravado por el vínculo y por la alevosía, figura para la cual la única pena que prevé el Código Penal es la reclusión o prisión perpetua.

Sergio Mauricio apeló la prisión preventiva, y una de las veces en que fue traído a Tribunales para tomar conocimiento de la resolución quiso suicidarse señalando que "no aguantaba más".

A Sergio Mauricio Schoklender, lo defienden los abogados Juan Carlos Elías y Alicia Inés Miguens quienes en un escrito dijeron que la prisión preventiva era nula, a la vez que instaron una denuncia por malos tratos supuestamente recibidos por procesado cuando fue detenido.

La Cámara, en su resolución, rechazó el planteo de nulidad y confirmó la prisión preventiva, mandando trabar embargo en los bienes de Sergio Mauricio hasta cubrir la suma de 2.000 millones de pesos.

EL VAMPIRO ES UNA COSA DE BRUJOS

MENDOZA, 13 (De nuestro corresponsal).— Dos obreros que trabajaban en el reacondicionamiento de una vieja casona ubicada en el barrio Rivadavia de esta ciudad, quedaron paralizados al encontrarse con el esqueleto de un —al parecer— vampiro que se hallaba dentro de una caja, bajo el reboque.

Según el testimonio de los albañiles, las dimensiones del animal eran fuera de lo común, dijeron conocer el tamaño general de los murciélagos y vampiros, destacando que éste "es excesivamente grande". Tiene el cráneo del tamaño de una enorme manzana, grandes colmillos, patas con garras, y extremidades de aproximadamente 33 centímetros de largo.

Expertos del Museo de Ciencias Naturales estudian los restos del mismo, y manifestaron que probablemente, el animal fue introducido en la caja hace años con el fin de que permaneciera vivo mucho tiempo, ya que contaba con un tubo en su parte superior, el cual permitiría el paso de oxígeno, y que hace presumir que el dueño de la casa —un anciano que murió tras una larga enfermedad— lo quiso enterrar vivo, con el objeto de alejar algún mal.

TIEMPO

MAXIMA a las 11 horas:

27°8

MINIMA: 22°1 a las 5.30 hs. Humedad: 85%. Presión 1.011 mil. **Pronóstico:** Nubosidad en aumento, 70 % probabilidad de lluvias, caluroso, vientos del norte.

- LIBERTAD LAMARQUE "MATO" EN MIAMI
- MARTA GONZALEZ, EN LUGAR DE LEONOR
- "GRA" BORGES ESPERA EL SI DE LUPPI
- LA PLATA: UNA SEMANA DE CINE ARGENTINO

Tres mil personas en cada función agrupó Libertad Lamarque, la perenne, en los dos recitales que hizo en Miami. Esto marcó **su retorno al mundo de la canción** tras ausentismo en que grabó telenovelón de 280 capítulos que terminará en estos días en Baires. Luego del suceso fenomenal en el balneario estadounidense, **la diva rosarina voló hasta Houston** donde prosigue su periplo por USA. Luego volverá, **a principios de la semana venidera,** a su querida patria. **Nuestra "Liber" es un monstruo sagrado.**

● NUEVA DUPLA

Está asegurado que **a partir de diciembre** ocupe el horario de las 19 que deja vacante Leonor Benedetto la pareja **Marta González - Víctor Hugo Vieyra** interpretando un envío diario. **Se verá...**

● SEMANA '81

Con el auspicio del Instituto de Cinematografía se realizará en La Plata **la "Semana del Cine argentino' 81". Principiará el 17** con proyecciones de "Sentimental" y "De la misteriosa Buenos Aires" **y terminará el 20** con una realización con Federico Luppi. En esa misma jornada, a las 22, **habrá acto de clausura y entrega de distinciones a delegación artística que viajará hasta la city platense.** Autoridades municipales de La Plata participan en el evento que está coordinado por Jorge Martín, **el entusiasta.**

● "GRA", PASAJERA

Hace unos días regresó de USA la sensible Graciela Borges. En San Francisco participó de **evento cinéfilo.** Doña **"Gra"** comentó a sus íntimos que **entre fin de mes o inicios del venidero** se aprestará a rodar **"Los pasajeros en el jardín"** basada en una novela de Silvina Bullrich, con dirección de Alejandro Doria, **el ascendente,** y producción de Fernando Marín, **el propulsor.** Se estaba esperando obtener el **"Sí"** de Federico Luppi, **el revanchista.** Pero éste puso **como condición** que la vista fuese estrenada **luego de otra que deberá hacer recién en enero. Si se lo confirman...**

● PERIODISMO-VERDAD

En la antevíspera, en horas de la tarde, durante una emisión por **radiofonía, se nos hizo objeto de virulento comentario** de parte de un periodista televisivo y radial, hecho que demuestra **falta de ética** entre colegas. Empecinado en castigarnos nos tildó de **"periodismo amarillo"** color del que no nos revestimos sino que **tenemos el blanco de la Verdad** (nuestro estilo periodístico **es justiciero).** No nos enrolamos **en complacencias de turno cambiando de color como el camaleón.** También **nos fustigan** el hecho de **no firmar** estas columnas. A fe que todo el mundo **sabe quiénes somos y no hace falta, por ende, estar firmando,** hecho que resulta a todas luces **demagógico.** Agradecemos al **irritado** hombre de TV y radio sus conceptos y **no nos amilanamos por ello.** Al contrario, **que haya sido él quien los haya emitido nos llena más que nunca de confianza en lo que hacemos.** Porque nosotros, sí, **nos dirigimos al pueblo sin mentiras.**

● SABROSOS FRUTOS

Los márgenes de "Realidad '81" **siguen recogiendo sabrosos frutos,** El martes 3 **consiguió 17 puntos** contra **4,3** del 7, **11,9** del 9 y **4,3** del 11; el miércoles 4, **subió a 22,8 (puntaje más alto del día en el canal de Constitución)** contra **3,1** del a **punto de defenestrarse** "30 minutos", **12,6** del 9 y **5,5** del 11 alcanzando el jueves 5, **20,3** contra **2,3** del 7, **9,0** del 9 y **3,1** del 11.

Por su parte, "Buenas noches, Argentina" **totalizó 18,4** del jueves 5 contra **5,5** del 7, **8,6** del 9 y **9,0** del 11. La gerencia de noticias del 13, **satisfecha. Mejor así.**

● GUARISMOS

El domingo 1° del corriente el match Boca-River hizo estos guarismos: **18,6, 17,7, 16,9, 17,3.** "Dallas" a las 22 ganó con **16,5** y **15,6** contra "Mónica y Andrés" que totalizaron **9,1** y **9,5.** En su **despedida** del año, don Tato Bores consiguió **17,3** y **19,9.** El lunes 2, "Soledad" siguió **"matando"** con **21,5** venciendo a "Semana 9" con **14,0** y **13,2.** antes, a las 13 horas, este ciclo contó con **10,7** y fue vencido por "Realidad '81" con **18,6,** "Campanelli" tuvo **3,7** y "30 minutos con **2,9.** "Dios se lo pague" hizo **13,6** y **14,0,** los "Ingalls" **10,7.** "Calabromas". **22,7** y **23,6** y "La sucesora", **13,6.**

El martes 3, "Suegras" hizo, a las 11 y media, **6,3.** El miércoles 4, "Soledad" **descendió a 15,4 mientras** "Laura mía" **conseguía 12,6** y **13,0,** "Tiempo de los chicos", **11,0,** "Hola, Julieta", **1,2,** "60 minutos", **20,1** y **19,3,** "Grandes valores", **16,1** y **15,7** y "No toca botón", **15,0, 15,7** y **12,2. ¡Cling!**

● FLASHES

● En la víspera volvió a retomar su rol en "Amor sin barreras" el actor - canoro Silvestre. Hasta ahora había sido suplido por Carlos Blanco **a causa de un malestar.** Se decía que don Silvestre no iba a continuar en ese puesto pero se ve que **los vaticinios se equivocaron.** ● Se produjo **altercado** entre la actriz María Maristany y empresarios de reducto de calle Bartolomé Mitre. El topetazo fue tan profundo que obligó a **levantar** la temporada de "La yapa". Buscan nuevo recinto ● El protagonista de "Lo que no fue" —Luis Agustoni— se enfermó a causa de luxación de una de los extremidades inferiores. Debido a eso lo suple el director Luis Salado ● **También está de vuelta (procedente de Francia),** la modelo del golpecito Gloria Gago. La citada debutará al lado de Luis Landriscina, **el matero. ¡Yupiiii!**